DIÁRIO DE AVEIRO

25 de Março de 1989
SÁBADO
50$00

JORNAL REGIONALISTA DEFENSO

Redacção e Publicidade: Av.ª Dr. Lourenço Peixinho, 9 ... 489

PORTE PAGO

«DIÁRIO DE AVEIRO»
À AE
Biblioteca Municipal
Praça da República
3800 AVEIRO

Escola Secundária José Estêvão

A Escola tem problemas mas vamos encontrando as soluções

reconhece o presidente do Conselho Directivo

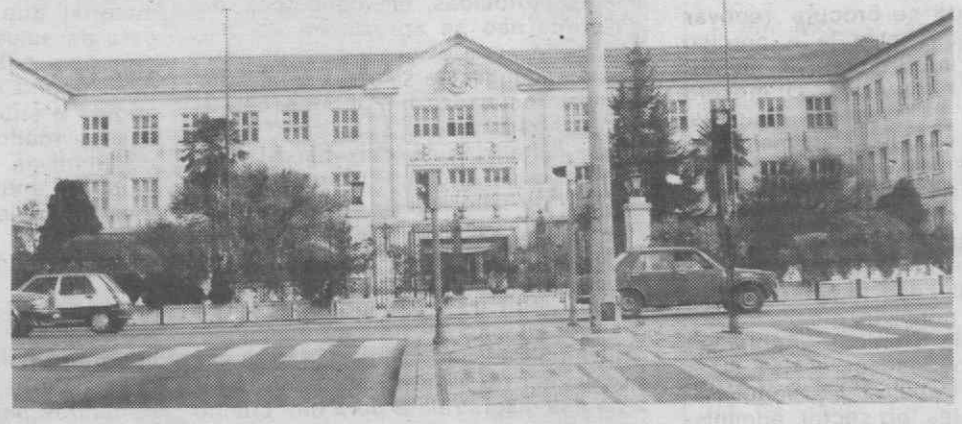

Escola Secundária José Estêvão: um espaço «apinhado» de alunos onde se «atropelam» difíceis problemas.

A Escola Secundária José Estêvão, de Aveiro, é uma das instituições escolares mais atingidas com o problema da sobreocupação do espaço. Para nos esclarecer sobre estes problemas, contactámos o professor Arsélio Martins presidente do Conselho Directivo daquela escola. Os problemas que mais afectam a escola mantêm-se há vários anos. Têm raízes muito profundas e embora tenham vindo a ser tratados sempre que atingem pontos críticos, nunca se podem considerar resolvidos, porque não tem sido possível atacá-los profundamente. Porque, quando se toma uma medida ela já é atrasada e para surtir efeito teria de ser continuada com outras medidas.

(Cont. na página 2)

Diário de Aveiro não se publica segunda-feira

Por amanhã ser Domingo de Páscoa o «Diário de Aveiro» não se publicará na segunda-feira, pelo que voltaremos ao contacto com os nossos estimados leitores na próxima terça-feira.

O «Diário de Aveiro» deseja a todos os seus leitores, assinantes, anunciantes e amigos uma Páscoa muito feliz.

A propósito do Dia Mundial da Floresta

É preciso incutir nos jovens o amor pela Natureza

LER NA PÁGINA 4

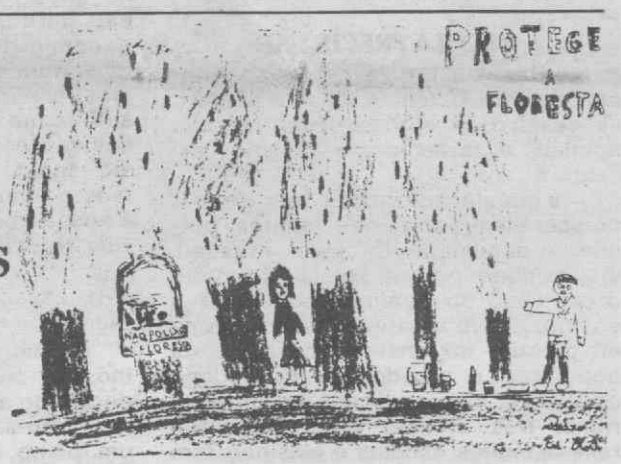

Na Missa Crismal

Bispo de Aveiro apelou a uma Igreja mais serva

LER NA PÁGINA 5

A Igreja Católica prepara-se para celebrar a Páscoa. A anteceder as cerimónias, decorreu em Aveiro a tradicional Missa Crismal e a Bênção dos Santos Óleos.

Hora avança 60 minutos na madrugada de amanhã

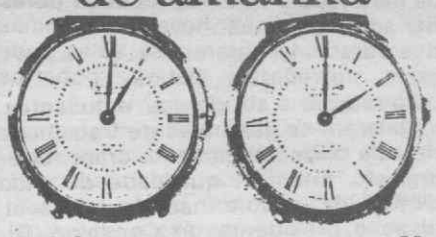

A hora portuguesa avança 60 minutos na madrugada de sábado para domingo, entrando-se, assim, na chamada «hora de Verão», facto que determina um Domingo de Páscoa com apenas 23 horas.

Quando for 01h00 de domingo, os relógios analógicos dão uma volta completa para a frente e os digitais adiantam um número para acertar nas 02h00.

Na «hora de Verão», que vigorará até 24 de Setembro próximo, os relógios ficam adiantados 60 minutos em relação ao Tempo Universal (UTC).

Portugal tem, na «hora de Inverno», a mesma hora que o Tempo Universal apenas devido à sua situação geográfica, no fuso zero.

A mudança da hora prende-se, sobretudo, com razões sociais, a nível europeu, mais do que com poupança de energia, que em Portugal é insignificante.

As actividades profissionais começam e terminam mais cedo deste modo, proporcionando, simultaneamente, tempos livres ainda com a luz do dia.

Mas, quem manda no tempo é o segundo atómico, que corresponde à transição quântica do átomo de césio 133.

555 anos de tradição

Abre hoje a Feira de Março

LER NA PÁGINA 3

Escola Secundária José Estêvão

Entrevista conduzida por
Pedro Figueiredo

A Escola tem problemas crónicos mas vamos encontrando soluções

(Da primeira página)

A escola tem problemas crónicos no domínio das instalações e equipamentos. Por exemplo, quando a instalação eléctrica estava tão degradada que se poderia esperar um acidente, começou a fazer-se a sua renovação, no entanto, nunca se chegou a completar a instalação de iluminação conveniente em todas as salas e corredores. Quando se procura renovar a instalação nas salas já é preciso gastar verbas importantes na manutenção da rede instalada. O mesmo se passa com as mesas e cadeiras. Quando se pensa instalar mesas e cadeiras, nas salas que ainda funcionam com equipamentos velhos, já é preciso repôr cadeiras e mesas nas salas que já tinham sido renovadqs. Podíamos dizer o mesmo dos soalhos, das instalações higiénicas, das instalações de convívio, etc.

A escola tem crónicos problemas no domínio do pessoal e das suas condições de trabalho. Os funcionários não docentes, do sector administrativo e auxiliar de acção educativa trabalham sem lhes ter sido dada a formação adequada e em instalações e com equipamentos muito deficientes.

Mas os principais problemas têm a ver com a sobreocupação das instalações, seja o execesso de alunos, e com a diversidade de cursos e disciplinas que foram sendo instalados numa escola que não tinha sido criada para isso e que não recebeu obras de adequação às novas exigências dos cursos. Inventaram-se salas onde eram corredores, pátios cobertos para recreio e abrigo dos estudantes, instalaram-se gabinetes de trabalho e de aula onde antigamente eram retretes, etc. Enfim, a qualidade de vida dentro da escola não é invejável, disse o presidente do Conselho Directivo, fazendo um balanço dos problemas principais que afligem aquela escola.

ESPAÇO SUPERLOTADO

- Referiu que um dos problemas fundamentais que afectam a escola consiste na sobreocupação das instalações. No que se refere ao número de alunos, qual a capacidade da escola e qual o número actual de alunos.

- Não sabemos bem o que podemos definir como capacidade da escola. Quando ela foi criada supunha-se que devia albergar talvez um máximo de seiscentos alunos (ou menos-. Mas nessa altura havia uma menor diversidade de disciplinas e cursos e havia menos exigências de carácter pedagógico-didáctico. Seria legítimo pensar-se que, à medida que aumentavam as exigências e a diversidade das disciplinas e cursos, a capacidade (em número de alunos) diminuiria. Mas não foi nada disto que se passou e há muito tempo que os alunos são mais de três mil. Como é que se pode fazer tudo ao contrário? Trabalhando por turnos, com turmas superlotadas, em condições de aula que não se aproximam do mínimo que seria exigível, com os alunos a caminhar de sala em sala, com oficinas instaladas em antigos pátios (que deixaram de o ser), com salas falsas instaladas em corredores, com alunos que estudam Química sem acesso ao laboratório, etc. E leccionam-se cursos nocturnos em salas que não têm iluminação adequada.

A formação e a informação pedagógica indicam no sentido das turmas pequenas e da aprendizagem individualizada e experimental e as condições no terreno apontam para as aulas magistrais e para um ensino dirigido a uma massa de alunos não identificáveis e feitos iguais a um «certo» aluno considerado «média».

A capacidade de uma escola não devia considerar-se a partir do número de pessoas que podem movimentar-se em cada hora e sentar-se em cadeiras pelas salas de aula. Mas tem sido assim que se têm feito as contas.

ESCOLA PRECISA-SE

- Das suas palavras pode concluir-se da existência de um número execessivo de alunos. Qual, na sua opinião, a razão deste mesmo excesso?

- a população escolar tem vindo a crescer sem parar, não apenas porque a população do país cresceu, mas também porque se alargou muito o exercício do direito à educação e ensino. Houve uma expansão enorme da procura do ensino por parte da população e a rede de instalações escolares não cresceu ao mesmo ritmo. Nos últimos anos construíram-se muitas escolas e elas não têm feito mais do que apanhar o ritmo da expansão da procura. Se elas não tivessem sido construídas, as essolas teriam há muito esgotado as possibilidades de oferecer cadeiras em número suficiente, para não falar do resto das condições. Mas ainda não chegámos ao tempo em que a nova escola vem aliviar a sobreocupação das existentes, pelo menos na cidade de Aveiro. De qualquer modo, a população de Aveiro precisa de escolas na cidade, em particular uma escola do ensino básico (terceiro ciclo-. As escolas da periferia vieram resolver problemas importantes, mas não podem resolver o problema do excesso de alunos da cidade.

- Os subsídios que a escola recebeu chegam para satisfazer as suas necessidades?

- As escolas não deveriam viver de subsídios e não vivem. A escola tem um orçamento próprio, adaptação a nível de escola do Orçamento de Estado. Todos os anos, a escola faz uma proposta de orçamento (como todos os organismos e serviços do Estado) e é-lhe atribuído um orçamento. Fora deste orçamento estão todas as despesas com o pessoal (que são processadas pela escola, mas pagas directamente por organismos centrais), bem como as despesas que resultem de grandes obras ou para a aquisição de grande parte do equipamento, por exemplo. Até ao momento as escolas têm vivido de orçamentos muito reduzidos e dependendo sempre dos serviços centrais, sem autonomia administrativa e financeira. Vale a pena referir que, até agora, mesmo a possibilidade de obter receitas por serviços prestados era muito reduzida e, na maior parte dos casos, as receitas davam entrada nos cofres do Estado, em diferentes contas, sem poderem ser utilizadas pelas escolas.

É evidente que os orçamentos são tão reduzidos que obrigam os professores (e os alunos) a pagar muito do material que produzem (e utilizam) para as aulas, não há qualquer margem para outras actividades. E é, por isso, muito corrente o recurso a apoios e subsídios para a realização de actividades que saiam do âmbito das lectivas. Sem a compreensão e ajuda de entidades e individualidades locais não seria possível realizar tais actividades.

PEQUENOS REMENDOS

- Tendo em conta todos esses problemas, que eventual solução apontaria para os resolver? - Vamos encontrando soluções - pequenos remendos para cada problema - com o objectivo de evitar maiores prejuízos para a população escolar. Mas muitos dos grandes problemas não têm solução no quadro da actual situação. Até porque muitos deles são concretizações no mundo da escola de problemas da sociedade, e não podem ser resolvidos completamente no quadro da escola. Pensa-se que está para mudar o sistema de gestão e administração das escolas. Estamos num período de transição. Temos esperança que o aumento de autonomia das escolas pode trazer solução para alguns dos problemas. até agora, a possibilidade de vivermos e estudarmos em escolas como a nossa com tão «baixa» qualidade de vida tem sido inteiramente garantida pela boa vontade dos trabalhadores e pela capacidade de co-responsabilização dos estudantes.

- Relativamente ao plano de trabalho, por certo projectqdo, como tem decorrido a sua realização?

- Não se pode falar de projecto de um plano de actividades global. De facto, nas condições actuais de falta de autonomia das escolas, a maior parte das actividades (especialmente as escolares são organizadas e executadas na escola, mas definidas e completamente planeadas pelo Ministério da Educação. Com rigor, podemos dizer que há aspectos de um plano das Direcções Gerais de Ensino e de Pessoal e Administração que executamos com alguns graus de liberdade. Os conselhos Pedagógico e Directivo dão a forma prática de escola e executam a adequação desse plano central às carqcterísticas da essola (também elas marcadas pelos organismos centrais) em muitos aspectos da vida da escola, não há qualquer autonomia. Podemos, no entanto, fazer propostas e definir um plano de actividades da escolq. São, em geral, actividades de formação acrescida de docentes (e funcionários), algumas actividades extraescolares para alunos. E são em geral actividades que o orçamento da escola nem sequer considera. A um plano de actividades corresponde sempre um orçamento. Não é o caso.

É esse plano de actividades que se baseia só na boa vontade dos formadores, nos apoios das instituições públicas e privadas, na capacidade dos docentes e dos estudantes, etc. Este plano de actmvidades tem de ser realizado também sem prejuízo das astividades do plano definido em tarefas e calendário pelos serviços centrais. Sobram muito poucas oportunidades de realização neste campo.

De qualquer modo, a Conselho Pedagógico aprovou um plano de actividades de formação muito aberta, considerando «grandes» acções a centrar no mês de Maio e que exigem grandes meios e grande cooperação entre as diversas escolas (são dirigidas a alunos e população e pequenas realizações que se vão concretizando ao longo dos meses. Tem sido cumprido. Há, todavia, propostas feitas que, por dependerem de apoios exteriores à cidade, podem não vir a passar disso.

Vale a pena dizer que o presidente do Conselho Directivo da escola projecta pouco. A escola é muito potente. Ser grande traz problemas, mas concentra uma grande energia e é fonte de iniciativas e ideias. O que faço reduz-se a dar forma organizada a todas as ideias e propostas que saiem dos diversos conselhos Pedagógico, Directivo e Consultivo, para além da Comissão dos Cursos Nocturnos. Nestes Conselhos estão docentes (representando grupos disciplinares, qctividades de formação e directores de turma), estudantes (representando cursos, anos e associações), funcionários e membros da comunidades escolar, tais como representantes da Câmara, Associações Patronais, Associações Culturais, Associação de Pais, psicólogo escolar e Delegação de Saúde.

DIÁRIO DE AVEIRO

ANO 4 — N.º 1135

Director — **Adriano Callé Lucas**
Directores-Adjuntos — **João Pedro Saldanha e Lino Vinhal**
Coordenador do Noticiário Local — **Arménio Bajouca**
Propriedade — **Adriano Callé Lucas (Diaveiro — Empresa do «Diário de Aveiro», Ld.ª** em organização)

SEDE — **Avenida Dr. Lourenço Peixinho, 96-D, 1.º B. Redacção e Serviços Comerciais** (Publicidade, Assinaturas e Agentes) — **Av.ª Dr. Lourenço Peixinho, 96-D, 1.º B — Apartado 4 — 3800 AVEIRO. Telefones 24601 e 20627: Telex 37489 DIAVEI.**

DELEGAÇÕES
LISBOA — Rua José Sarmento, 2 — 1000 LISBOA — Telefones 885811 e 807664 — Telex 43579.
ÁGUEDA — Rua José Sucena, 120, 3.º — 3750 ÁGUEDA — Telefone 623880 — Telex 37109.
VISEU — Rua D. António Alves Martins, 34-3.º E — 3500 VISEU — Telefone 25357 — Telex 53449.
FIGUEIRA DA FOZ — Rua Dr. Joaquim Jardim, 13-1.º Dt.º — 3080 FIGUEIRA DA FOZ — Telex 53977. Redacção: Telefone 25146. Publicidade: Telefone 28952.
COIMBRA — Rua da Sofia 179 — 3000 COIMBRA — Telefones 25461 e 25463 — Telexes 52147 e 52451.
PORTO — Praça General Humberto Delgado, 309-2.º (Salas 1 e 2) — 4000 PORTO — Telefones 311458 e 313385 — Telex 27257.

Composto e Impresso na **FIG — Fotocomposição e Indústrias Gráficas, SA** — Estrada de Eiras — Coimbra. Telefones 33312/35265/26713/26797. Telex 52154.

Em Albergaria

Acidente de viação envolve quatro veículos

Quatro veículos automóveis envolveram-se num acidente de viação, ocorrido ontem, no nó de acesso A auto-estrada de Albergaria-a-Velha.

O sinistro registou-se no cruzamento do nó de acesso con. a estrada n.o 16, pelas 14h00, tendo provocado ferimentos vários em dois condutores, nomeadamente Firmino Marques Oliveira, de 26 anos e Abentino Dias Pereira, 53 anos, residente em Aveiro.

Os feridos foram transportados ao Hospital de Albergaria-a-Velha, pelos Bombeiros locais e, mais tarde, transferidos para o Hospital de Aveiro.

As Brigadas de Trânsito de Aveiro e destacamento de Santa Maria da Feira tomaram conta da ocorrência.

Motociclista ferido na Mealhada

O condutor de uma motorizada sofreu alguns ferimentos, na Mealhada, ontem, pelas 11.15 horas, devido a uma colisão com uma viatura ligeira de passageiros.

Nelson Matos da Silva, de 17 anos, residente em Vila Nova de Massores (Anadia - foi transportado pelos Bombeiros da Mealhada ao hospital local, tendo posteriormente sido transferido para o Hospital da Universidade de Coimbra, onde efectuou exames radiológicos, por suspeita de fracturas num pulso e num pé.

Máquina de alcatrão ardeu no Luso

Uma máquina de alcatrão incendiou-se, ao princípio da tarde de ontem, no Luso.

Excesso de alcatrão e fogo são apontadas como as causas responsáveis pelo incêndio.

Os Bombeiros da Mealhada, num total de 25 homens, apoiados por quatro viaturas, combateram as chamas durante cerca de 40 minutos.

555 anos de tradição

Feira de Março abre hoje

Inicia-se hoje mais uma edição da Feira de Março, mantendo uma tradição de 555 anos.

É o mundo da fantasia (e também da realidade que este certame traz às gentes da região de Aveiro, e igualmente do resto do país que cá se deslocam. Para já não falar na nossa cada vez mais perto vizinha Espanha, que, com o fim-de-semana prolongado dos festejos da Páscoa, já se ouvem pelas ruas da cidade, ansiosos por desfrutar as belezas da nossa urbe.

Este ano, e inserido numa poltica de divulgação das potencialidades da cidade capital de Distrito, foram convidados todos os presidentes das Câmaras da Bacia do Vouga, (uma das regiões mais belas do nosso litoral), assim como o presidente da CCRC, esperando-se também a presença de representantes de algumas cidades amigas e irmãs de Aveiro, que terão o seu dia a 26 de Abril, quase no termo do certame.

A Banda Amizade abre esta Feira, como o faz há muitos anos, num gesto já tradicional, voltando a actuar pelas 15 horas. A noite deste primeiro dia de Feira, vam ser preenchida com a actuação do conjunto de Ana, com projecção de ramos laser e apoio de um ecrã gigante. O artista Armando Martins participa igualmente nesta noite de espectáculo.

E esteja atento ao dia do encerramento ... uma figura muito sua conhecida, que já o fez rir bastante, vai aparecer ...

Apenas mais uma achega para uma visita à Feira de Março. Se tiver sede ou fome, além das multiplas barracas de bebidas e petiscos que por lá há este ano, e que não serão de desprezar, tem também o Restaurante das Feiras, onde pode almoçar um bom e tradicional prato. As semanas gastronómicas do Fénix são dedicadas a quatro regiões do país.

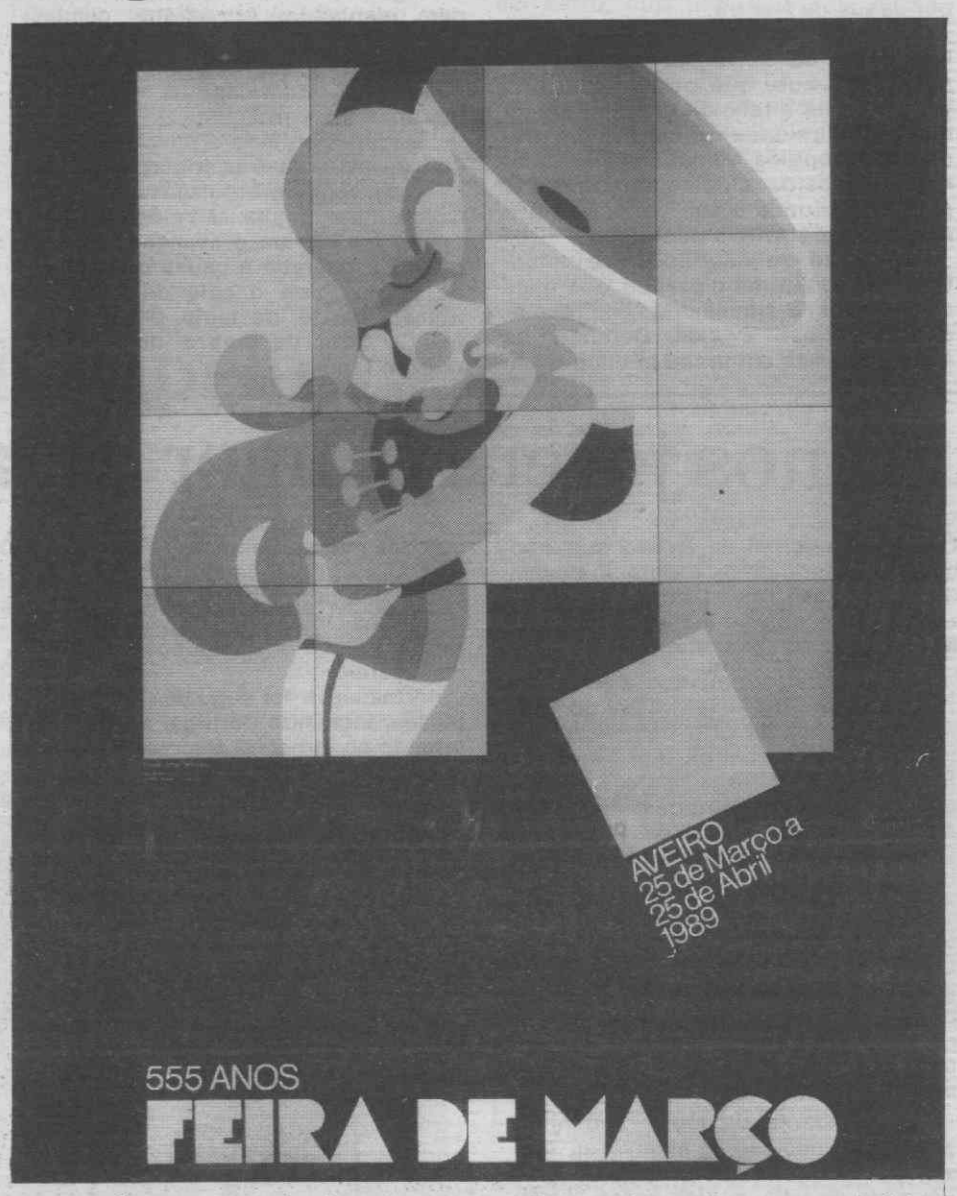

Por agora ficamo-nos pela Beira Alta (27 a 31 de Março), a primeira semana de Feira.

Para o almoço tem: segunda-feira - Sopa da Beira e Carne de Porco de Porco em vinha d'Alhos; terça-feira - Rancho à Moda de Viseu; quarta-feira - Arroz de Pato à Lafões; quinta-feira - Torresmos da Beira; sexta-feira - Migas à Lagareiro. Neste dia há jantar especial, com Cabrito Assado A Moda de Fornos de Algores, com batatas do leitão e ... por agora deixamo-lo com a água a crescer na boca ...

Programa de animação

Sábado (25/3) 10 horas: Banda da Amizade, que volta a actuar a partir das 15 horas.

21.30 horas: Ana e o seu conjunto, com raios laser e ecrã gigante; e Armando Martins.

Domingo (26/3) 15 horas: École Moderne de Musique (Poitiers); Coro dos Pequenos Cantores de Coimbra.

21.30 horas: Grupo Folclórico de Eirol.

Sábado (1/4) 15 horas: Grupo Folclórico do Baixo Vouga; Grupo dos Pauliteiros de Ossela.

19.30 horas: Grupo Folclórico do Baixo Vouga.

Domingo (2/4) 15 horas: Carlos Vidal (Avô Cantigas); Yolanda e Cacarom.

21.30 horas: Grupo Folclórico As Tricaninhas de Antuã.

Sábado (8/4) 15 horas: Grupo Folclórico Os Barcelhinhos; Grupo de Danças e Cantares Tradicionais de Rio Meão.

21.30 horas: Grupo Folclórico Os Barcelhinhos.

Domingo (9/4) 15 horas: Grupo Etnográfico de Fermentelos; Rancho Folclórico Espinho Verde.

19.30 horas: Grupo Etnográfico de Fermentelos.

Sábado (15/4) 14 horas: Grupo Folclórico da Casa do Povo de Cqcia.

21.30 horas: Noite de Rock com Da Vinci e Édevez (Ílhavo).

Domingo (16/4) 15 horas: Tarde de Variedades com Rafael Monteiro, São Larsen, Henrique Leal e Vanessa.

21.30 horas: Grupo Folclórico de Cidacos.

Sábado (22/4) 15 horas: Rancho Folclórico do Rio Novo do Príncipe.

21.30 horas: Marco Pqulo e o seu conjunto; e Marcelino.

Domingo (23/4) 15 horas: Herman José e Ana Bola; escola de Samba Charanguinha; e Fanfarra de S. Bernardo.

21.30 horas: Conjunto Típico Os Marinheiros de Ovar.

É NOTÍCIA

HOJE

Inscrições no curso de nadador-salvador

Estão abertas as inscrições para a realização de cursos de nadador-salvador, que irão decorrer no próximo mês de Maio.

As inscrições podem ser efectuadas até ao próximo dia 31, no Furadouro, Estarreja, Mira e em Aveiro.

Em Arouca: terminam Férias Desportivas/89

Em Arouca, termina o programa Férias Desportivas/89, em que participaram jovens de ambos os sexos com idades compreendidas entre os 14 e os 25 anos.

A iniciativa termina com provas de atletismo no Monte da Senhora Mó, seguindo-se um convívio geral e o encerramento.

Confraternização de antigos alunos

Os antigos alunos do Seminário de Santa Joana reúnem em confraternização e convívio.

O programa engloba uma eucaristia, pelas 11h30, seguido de almoço convívio. Esta inciativa é acompanhada de uma exposição de fotografias, relativa à vida dos antigos alunos daquele Seminário.

Inauguração da Feira de Março

Início da tradicional Feira de Março, que este ano, comemora o 555.o aniversário.

As cerimónias de inauguração começam pelas 10h00 com a actuação da Banda Amizade e de Paraquedistas da Força Aérea. Para o efeito, foram convidados todos os presidentes das câmaras da região do Baixo Vouga e ainda representantes das cidades irmãs de Aveiro, além das entidades oficiais locais.

O espectáculo continua à noite, pelas 21h30, com a actuação de Ana e o seu conjunto (e raios laser e ecrã gigante) e Armando Martins.

Para manhã, domingo, pelas 15h00, a actuação do Coro dos pequenos Cantores de Coimbra e da École Moderne de Musique (Poitiers). À noite, pelas 21h30, a actuação do Grupo Folclórico de Eirol.

ENGENHEIRO MECÂNICO

PROCURA-SE, COM IDADE ATÉ 30 ANOS, RESIDENTE NO DISTRITO DE AVEIRO.

OCUPAÇÃO:
- Direcção comercial de veículos e motores

OFERECEM-SE:
- Ocupação bem remunerada, viatura e comissões.

«Curriculum» ao n.º 441 deste Jornal com foto.

RESTAURANTE «A COZINHA DO REI»
— Hotel Afonso V —
Telefone 26802 — AVEIRO

DOMINGO DE PÁSCOA — ALMOÇO ESPECIAL

Almoço
- Ananás com presunto e fios de ovos
- Robalo à Princesa
- Cabrito assado no forno
- Doce
- Fruta

Mariscos
- Lagosta
- Tigres
- Camarão
- Sapateira

UM ESPAÇO NOVO PARA UMA REFEIÇÃO DIFERENTE

DESTACÁVEL

Notícia da Páscoa

Cristo vence a morte e anuncia-nos vida nova

Nestes dias respira-se Páscoa. Nas ruas e nos escaparates, nos anúncios publicitários, nas cerimónias religiosas, nos votos e folares de Boas Festas, nas visitas familiares, no toque dos sinos, nas músicas e mensagens, no esforço e boa vontade de cada um.

Páscoa é ar que se respira, ambiente que se vive, certeza que se possui e apelo que se escuta.

Páscoa é vida nova a emergir, com vigor e pujança surpreendentes.

Páscoa é aposta em favor do Homem, feita e ganha por Jesus de Nazaré que vence a morte de condenado de que havia sido vítima.

Páscoa é esperança da vitória do homem que decide emitar, na sua vida, a Jesus Cristo, guiando-se pelos seus critérios e assumindo as suas atitudes.

Este acontecimento provoca uma autêntica revolução. Mais profunda do que qualquer revolução armada ou ideológica. De grande duração ou simplesmente passageira.

Destrói o medo e a amargura, liberta dos pesos mortos do egoísmo, vence a morte, abre horizontes de esperança, garante um futuro pleno de satisfação para as aspirações mais profundas do coração humano.

É notícia entusiasmante.

a vida tem sentido no amor. É possível viver e alimentar a semente de ressureição que está ao nosso alcance. O futuro escancara-se, hoje, em cada minuto do presente que importa saber apreciar.

Temos a certeza de que é assim por Jesus de Nazaré.

Ele anuncia historicamente o Evangelho da Salvação. garante, em nome de Deus, que os homens têm todos direito à felicidade e são iguais na sua dignidade fundamental. Denuncia atropelos e injustiças. Proclama a necessidade de cada um prestar atenção cuidada à sua consciência e de a formar correctamente.

Em caso de conflito entre situações vividas, toma o partido dos mais esquecidos e humilhados na sociedade religiosa e civil. Defende as suas posições em praça pública e em pluno tribunal. Garante, com todas as suas forças, que o homem vale mais pelo que é do que por aquilo que tem e que há maior felicidade em dar do que em receber, em promover a reconciliação e a paz do que em agarrar-se aos direitos da razão ofendida.

Com este proceder, cria à sua volta ondas de enorme simpatia e seguimento. Muitos não se importam de ficar sem comer para o poderem ouvir, tocar e ver.

Alguns porém, revoltam-se e decidem eliminá-lo. Armam-lhe ciladas, elaboram processos com razões falsificadas, manipulam multidões e persuadem a autoridade a dar-lhe a morte.

Embora sentindo o pavor da morte que se avizinha e a angústia de ver os seus seguidores dispersos, Jesus Cristo não hesita. Mantém a sua opção até ao fim e avança resolutamente. É sagrada a causa que defende porque tem o selo de Deus. O homem nasce, de facto, para ser irmão e fazer de toda a humanidade uma só família.

Condenado como um malfeitor, eliminado como uma agitador de massas, Jesus é realmente sentenciado por uma questão radical que continua, hoje, a ser premente e da qual nem o próprio Deus quer prescindir: o valor do homem e da vida, da solidariedade faterna universal e de tudo o que lhe está ligado.

É este valor que a Páscoa anuncia e celebra. Em proclama festiva, em cânticos de jubilo, em reuniões de família e encontros de amigos. É esta a notícia que continuamente tem de ser difundida e comentada. É este acontecimento que há-de estar no centro da nossa vida.

Páscoa é a festa que dá sentido aos sofrimentos e às lágrimas, à paixão e à morte, de tantos crucificados da humanidade. É ela também que revela a justiça de muitas lutas e esforços que se vão travando.

Páscoa é mensagem que apaixona realmente e que vale a pena viver.

Georgino Rocha

É preciso incutir nos jovens o amor pela natureza

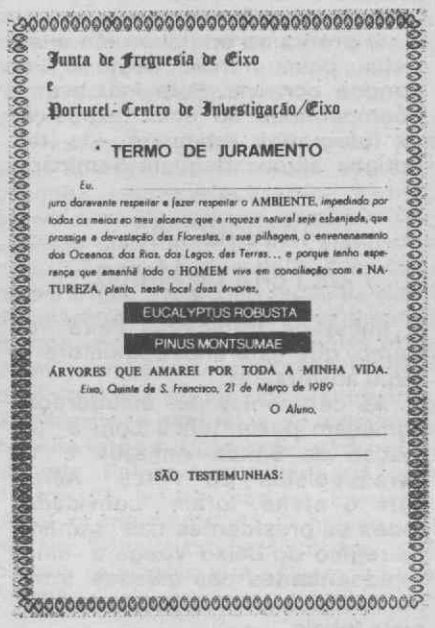

Junta de Freguesia de Eixo
e
Portucel - Centro de Investigação/Eixo

TERMO DE JURAMENTO

Eu,
juro doravante respeitar e fazer respeitar o AMBIENTE, impedindo por todos os meios ao meu alcance que a riqueza natural seja esbanjada, que prossiga a devastação das Florestas, e sua pilhagem, o envenenamento dos Oceanos, dos Rios, dos Lagos, das Terras... e porque tenho esperança que amanhã todo o HOMEM viva em conciliação com a NATUREZA, plantio, neste local duas árvores,

EUCALYPTUS ROBUSTA

PINUS MONTSUMAE

ÁRVORES QUE AMAREI POR TODA A MINHA VIDA.
Eixo, Quinta de S. Francisco, 21 de Março de 1989
O Aluno,

SÃO TESTEMUNHAS:

Um exemplar do «termo de responsabilidade» assinado pelos alunos das Escolas Primárias prometendo defender a Floresta.

Nos últimos cinco anos arderam em todo o país mais de quinhentos mil hectares de floresta enquanto somente 150 mil hectares foram reflorestados. Estes números exigem naturalmente reflexões quanto à necessidade de preservar a floresta nacional e promover maior qualidade ambiental e ecológica.

Em 1984 q portaria 438/84 de 25 de Julho criou em Portugal a Comissão Coordenadora das Comemorações do Dia Mundial da Floresta sob a responsabilidade do Ministério da Agricultura assistindo-se a partir daí À devida importâncma a dar À Floresta, reconhecendo-se a necessidade imperiosa de gerir os seus recursos com prudência.

No entanto, actos irreflectidos têm provocado prejuízos consideráveis e irreversíveis no ambiente constituindo os incêndios o maior inimigo das Florestas. A todos compete preservar, pois, a Floresta.

Embuídos nesse espírito, cerca de quinhentos alunos das escolas primárias de Eixo aderiram às comemorações do Dia Mundial da Floresta que decorreram na Quinta de S. Francisco daquela freguesia e nas quais participaram ainda engenheiros da Portucel, o director escolar de Aveiro, o governqdor civil de Aveiro, professoras primarias e o pároco da freguesia, padre Carlos Mamude.

De lamentar é naturalmente a ausência de qualquer representante da Câmara Municipal de Aveiro que não quis (?) associar-se a esta iniciativa que pretendeu, sem dvida, sensibilizar as crianças para a importância da Natureza como ficou acentuado.

«Julgamos e estamos certos de necessidade de hoje, mais do que nunca, ser necessário despertar nos nossos jovens hábitos que os levem a defender a Natureza pois é de pequenino que se começa a ser cidadão responsável, capaz de respeitar e ser respeitado» - reconhecem os responsáveis autárquicos.

O amor pela Natureza que se pretende incutir nos jovens, facto realçado por diversas vezes, terá em vista a criação de um estado de espírito na população para que, de acordo com palavras do presidente da junta de freguesia, «o futuro venha a ser melhor que o presente».

O presidente da junta sublinhou ainda que «não são só as árvores que são destruídas» e que «com elas todo um ciclo de vida, muitas vezes o único meio de subsistência das populações levando estas a abandonarem as serras, acentuando assim o desequilíbrio entre o interior e o litoral».

Depois de realçar a atenção que tem sido dispensada pela Portucel aos problemas que afectam as florestas investindo por isso na investigação, aquele responsável terminou afirmando que «o homem deve gerir os recursos que a Natureza põe à sua disposição mas sem os delapidar. É isso que pretendemos».

Usando da palavra, os responsáveis da Portucel que quiseram associar-se À data comemorativa, destacaram o valor educativo, cívico e cultural da inciativa e o o papel desempenhado por Magalhães Lima na defesa da Natureza que um dia escreveu: «cada árvore tem um ritmo e onde a árvore predomina, por saliência individual ou pela espessura do ajuntamento, esta árvore imprimiu À paisagem o seu ritmo e por ela no-lo comunica e nele nos enleva».

Um escritor escreveu assim sobre ele: «ele amou as árvores, criou-as, embevecia-se na contemplação da sua livre e natural integridade e deixava-as expandir-se com a sua majestosa força e beleza de que Deus as dotou ... Algum dia, sob o patrocínio do nome e da memória de Jaime de Magalhães Lima, a árvore será defendida e amada por outros homens».

Foi Jaime Magalhães Lima que, tendo herdado e vivido na Quinta do Vale de Suão, onde a Portucel mantém em funcionamento um Centro de Investigação Tecnológica, lhe deu o nome de Quinta de S. Francisco em homenagem ao Santo de Assis.

O Dia Mundial da Floresta foi instituído na América em 1873 e as comemorações iniciadas no Estado de Nebraska sob a designação de «Dia da Árvore».

A iniciativa foi seguida por outros países, incluindo Portugal tendo pertencido ao jornal «O Século Agrícola» o lançamento da primeira iniciativa no país em 1913.

Em 1971 a Confederação Europeia da Agricultura propôs à FAO a criação do «Dia Florestal Mundial» no dia 21 de Março, data que coincide com o início da Primavera e que visa sensibilizar as populações para a importância da Floresta como suporte de vida.

Portugal aderiu a este movimento internacional em 1973 embora só em 1974 se tenha realizado a primeira comemoração oficial que decorreu na Tapada das Necessidades, em Lisboa.

As comemorações do Dia Mundial da Floresta, numa iniciativa conjunta da junta de freguesia de Eixo e Portucel, englobaram a plantação de duas árvores por oito alunos, a distribuição de diplomas (nos quais os alunos assinaram um termo de responsabilidade em que se comprometiam respeitar para sempre a Floresta) e ainda actividades recreativas.

No final foi servido um lanche.

Refira-se por último que a junta de freguesia de Eixo, atenta aos incêndios florestais, está empenhada em desenvolver uma campanha de prevenção naquele capítulo lembrando as acções proibidas e as obrigações a ter relativamente às florestas.

Altino Pires

Exposições

AVEIRO

JOAQUIM FILIPE: No espaço de actividades culturais da Rádio Oceano, o artista plástico expõe os seus trabalhos de pintura.

A mostra pode ser visitada diariamente a partir das 21 horas e aos fins-de-semana a partir das 15 horas.

PINTURA E ESCULTURA: Na Galeria grade, os espanhóis, Emilia Perucho e Yves Guellec, expõe os seus trabalhos de escultura e pintura.

A mostra pode ser visitada das 9h00 às 19h00, até à próxima segunda-feira.

PAULA TAVARES: Na Galeria Maria Isabel, está patente ao público uma exposição de desenho de Paula Tavares.

A mostra poderá ser visitada até ao dia 6 de Abril.

ÁGUEDA

ALEXANDRE BAPTISTA: Na Fundação Dionísio Pinheiro e Alice Cardoso Pinheiro está patente uma mostra de trabalhos de pintura do artista Alexandre Baptista.

A mostra pode ser visitada entre as 15 e as 18 horas e das 20 às 22.30 horas.

ESTARREJA

MARIA BENILDE MATOS: Na Casa Municipal da Cultura de Estarreja, Maria Benilde Matos expõe os seus trabalhos de pintura em porcelana.

A exposição está patente até à próxima segunda-feira.

OVAR

FILATELIA: I Exposição Filatélica Regional de Ovar, com colecções de filatelistas do Norte e Centro do país.

A mostra vai estar patente até 29 de Março, no pavilhão polivalente da Escola Secundária n.o 1 de Ovar.

S. JOÃO DA MADEIRA

DESIGN: Nos salões do centro de Arte de S. João da Madeira está patente uma exposição de design com mobiliário de Mackintosh, Le Cobursier, Eileen Gray e Alvar Aalto.

Esta iniciativa, que abarca obras dos anos 10, 20 e 30, deve-se à colaboração entre a empresa «Carvalho Araújo», de Braga, e aquela instituição cultural.

A mostra está patente até 2 de Abril, podendo ser visitada todos os dias das 14 às 20 horas.

ESPINHO

INÊS FERREIRA: Na galeria de Arte Osnofa está patente ao público uma exposição de trabalhos a óleo e desenhos a carvão.

Esta é a segunda exposição da artista Inês Ferreira.

Santa Casa da Misericórdia de Águeda

Assembleia Geral aprovou relatório e contas de 1988

A Assemblema Geral da Santa Casa da Misericórdia de Águeda aprovou, na passada quinta-feira, o relatório e as contas de gerência do exercício de 1988.

Segundo o relatório da Mesa Administrativa, o ano de 1988 «incidiu essencialmente na administração do Lar de Idosos Conde de Sucena». «A grande procura para o internamento e centro de dia, não podemos corresponder na totalidade, por falta de vagas», refere a Mesa, que acrescenta: «o prolongamento da vida humana, a cada vez maior ocupação dos familiares e a falta de pessoas disponíveis para o tratamento dos idosos no domicílio, associado à existência, em muitos casos, de insuficientes condições sociais, são factores influentes na falta de resposta aos múltiplos pedidos que nos chegaram em 1988».

A identificação dos bens imóveis, a actualização de rendas e a melhor rentabilização das propriedades (merece destaque a conclusão do processo do aumento da renda do Hospital, cifrada, desde Janeiro, em 700 contos/mês), constituiram, também, linhas de acção dos responsáveis da instituição.

AS OBRAS EM CURSO

A exiguidade das instalações, a falta de condições de trabalho no sector administrativo e a necessidade premente de colocar ao dispôr da comunidade religiosa e de outros servidores, foram «razões imperiosas» que levaram a Mesa Administrativa a promover a construção de uma nova sede social, que está a decorrer nas antigas instalações da fábrica «Amaro», e a ampliação do Lar Conde de Sucena.

Ambos os empreendimentos foram adjudicados em Outubro, a nova sede social por 26 mil contos e a ampliação do Lar por 18 mil contos. De referir que ao Centro Regional de Segurança de Aveiro, que aprovaria os dois projectos, foi solicitada uma comparticição, a incluir no PIDDAC.

Para além da limpeza dos terrenos envolventes à casa do casal Breda, em Barrô, cuja utilização está a ser objecto de estudo, a Misericórdia qguedense, «com a intenção de colocar a Quinta do Redolho ao serviço da sociedade», deu os primeiros passos na programação de uma ocupação daquele espaço, tendo conseguido libertar parte da Reserva Agrícola Nacional. O projecto de ocupação, que será posto à apreciação dos irmãos, aponta para a criação, na parte mais baixa e a norte da quinta, de um complexo desportivo e turístico, com a construção de um centro hípico.

Segundo o relatório, foram, ainda, encetadas diligências junto da Câmara Municipal no sentido da cedência do edifício onde, outrora, funcionou uma escola primária, junto dq EN 1, para ali ser instalada uma valência de OTL, para crianças em idade escolar.

Importa acrescentar que, no momento, está em fase de execução o projecto de ampliação e beneficiação da cozinha do Lar, empreendimento que, como refere a Mesa, deverá «servir bem» a Misericórdia e o Hospital.

Quanto às «contas» de gerência, em 1988, registou-se um aumento de receita e de despesa, cifradas em 181.345.903$20.

De salientar que, para além de donativos em equipamento, géneros, etc., os donativos em dinheiro, no ano a que se refer o relatório, atingiram 5.405.270 escudos. «O ano de 1988 foi, felizmente, fértil em donativos...», afirmam os mesários da Misericórdia de Águeda.

Em 1988: lar acolheu 16 idosos

Segundo o relatório da Mesa Administrativa, em 1988, foram internadqs no Lar Conde de Sucena 16 pessoas, 8 homens e 8 mulheres, tendo-se registado 2 «ausências voluntárias».

Quanto à frequência do centro de dia, foram acolhidas 9 pessoas, 2 homens e 7 mulheres, tendo-se registado 9 ausência.

De referir, ainda, que, durante 1988, faleceram no Lar 6 mulheres e 5 homens.

As obras que a Misericórdia de Águeda está a levar a efeito, encontram-se já em fase adiantada.

Na Missa Crismal

Bispo de Aveiro apelou a uma Igreja mais serva

Clérigos de toda a região de Aveiro reuniram-se na Igreja da Sé para celebrar a Missa Crismal, onde se procedeu à Benção dos Santos Óleos.

A cerimónia, que decorreu na passada quinta-feira, foi presidida pelo Bispo de Aveiro, D. António Marcelino, que, na ocasião, apelou «para uma Igreja mais serva, mais fraterna e mais atenta aos sinais de Deus e aos apelos dos homens».

«Levando connosco os Santos Óleos, levaremos também o que os mesmos significam, como força para o fortalecimento da nossa fé um Jesus Cristo. Levaremos ainda a consciência eclesial, sentindo-nos, deste modo, mais participantes no mistério da comunhão, na energia apostólica e missionária desta Igreja de que somos membros», afirmou D. António Marcelino.

«Estamos empenhados na renovação da nossa Diocese, para um melhor serviço evangélico, aos homens, nossos irmãos», referiu D. António Marcelino, Bispo de Aveiro.

Em Severim do Vouga

Acidente provocou dois feridos

Dois feridos foi o resultado de um acidente de viação ocorrido ontem, cerca das 13.30 horas, em Severim do Vouga (Sever do Vouga).

O acidente consistiu na colisão entre duas motorizadas, conduzidas, respectivamente, por Nelson Duarte Henrique, residente em Severim do Vouga, e por Fernando dos Santos Duarte, residente em Soutelo.

Os dois condutores sofreram alguns ferimentos e foram transportados pelos Bombeiros de Sever do Vouga ao Centro de Saúde local, tendo depois Nelson Duarte Henrique sido transferido para o Hospital de Águeda.

NECROLOGIA

ANTÓNIO MARIA DA SILVA BRANCO

Faleceu ontem, na sua residência no lugar do Boco, em Vagos, António Maria da Silva Branco tinha 73 anos, era viúvo de Rosalina da Conceição Ferreira e natural de Sousa, Boco.

O funeral realiza-se hoje, pelas 10h00, da sua resmdência para o cemitério de Sousa.

Trata a Agência Funerária Bartolomeu (Oiã).

JOSÉ RODRIGUES

Faleceu ontem na suq residência na Gafanha da Nazaré. José Rodrigues tinha 67 anos e era conhecido por José das Quintas.

O funeral reqliza-se hoje, pelas 11h00, da sua residência para o cemitério da Gafanha da Nazaré.

Trata a Agência Funerária Bola.

INDASA
— Indústria de Abrasivos, SA

Sede: Zona Industrial de Aveiro — Lote 46 — Aveiro. Contribuinte n.º 500927561. Capital social: 330.000.000$00. Matriculada na Conservatória do Registo Comercial de Aveiro sob o n.º 1242.

PAGAMENTO DE DIVIDENDOS

Avisam-se os Senhores Accionistas que, nos termos do Decreto-Lei n.º 124/78, de 3 de Junho, se encontram a pagamento, a partir de 16 de Abril de 1989, através dos Balcões dos Departamentos de títulos do LLOYDS BANK PLC, os dividendos relativos ao exercício de 1988, no valor ilíquido de 60$00 por acção.

Aveiro, 22 de Março de 1989.

INDASA — Indústria de Abrasivos, SA
A Administração

(Diário de Aveiro, N.º 1135, de 25-3-89)

SERVIÇOS

MÉDICOS/URGÊNCIAS

- **Hospital Distrital** — Av. Artur Ravara — Tel. 22133/28658 — Urgências 24 horas.

REPARTIÇÕES PÚBLICAS

- **1.ª Repartição de Finanças** — Praça da República — Tel. 23306. Segunda a sexta-feira, das 9 às 12h30 e das 14 às 16 horas.
- **2.ª Repartição de Finanças** — Quinta da Carramona-Esgueira — Tel. 311142/89. Segunda a sexta-feira, das 9 às 12h30 e das 14 às 16 horas.
- **Direcção de Finanças do Distrito** — Praça Marquês de Pombal — Tel. 22535/26712. Segunda a sexta-feira, das 9 às 12h30 e das 14 às 16 horas.
- **Direcção de Finanças de Aveiro** — Rua Marquês de Pombal — Tel. 20114. Segunda a sexta-feira, das 9 às 12h30 e das 14 às 16 horas.
- **Tribunal de Instrução Criminal** — Edifício Palácio da Justiça — Tel. 21385. Segunda a sexta-feira, das 9 às 12h30 e das 14 às 16 horas.
- **Tribunal Judicial da Comarca** — Praça Marquês de Pombal — Tel. 21202/23694. Segunda a sexta-feira, das 9 às 12h30 e das 14 às 17 horas.
- **Tribunal do Trabalho** — Av. Dr. Lourenço Peixinho, 54-3.º — Tel. 22234. Segunda a sexta-feira, das 9 às 12h30 e das 14 às 17 horas.
- **Conservatória do Registo Civil** — Praça Marquês de Pombal — Tel. 29884. Segunda a sexta-feira, das 9 às 12h30 e das 14 às 17 horas.
- **Conservatória do Registo Predial** — Praça Marquês de Pombal — Tel. 24454. Segunda a sexta-feira, das 9 às 12h30 e das 14 às 17 horas.
- **Secretaria Notarial** — Praça Marquês de Pombal — Tel. 28815. Segunda a sexta-feira, das 9 às 12h30 e das 14 às 17 horas.
- **Centro Regional de Segurança Social** — Rua Dr. Alberto Souto — Tel. 23134.

LAR 3.ª IDADE NOSSA SENHORA DE LURDES

A abrir em Ílhavo

Aceitam-se inscrições

Rua do Hospital, 19 — Telefone 321387 — ÍLHAVO

BASQUETEBOL — Campeonato Nacional da I Divisão

Os números do Nacional 2.ª fase — 9.ª e 10.ª jornadas

Gaither passou os 1000

Após a realização das 9.ª e 10.ª jornadas da 2.ª fase do Campeonato Nacional de Basquetebol da I Divisão, o norte-americano do Estrelas da Avenida, Marcus Gaither, confirmou todo o seu favoritismo à conquista do prémio «DIÁRIO DE AVEIRO»/VEÍCULOS CASAL, ultrapassando os 1.000 pontos marcados, à notável média de 33,9 pontos por jogo. Gaither, para além dos 12 contra-ataques finalizados num jogo, atingiu também a escelente marcação de 50 pontos numa partida (o recorde do campeonato é de 51), aumentando significativamente de 121 para 194 a vantagem sobre o segundo classificado que continua a ser Mário Ellie. Entretanto, DJ, e Ken Webb ameaçam seriamente a segunda posição de Ellie, dado que apenas 5 pontos separam aqueles atletas. Apesar da desvatagem de 15 pontos, Bill Breeding é também candidato ao 5.º lugar, uma vez que tem mais um jogo para contabilizar do que Philip McManus.

Apesar da aproximação de 8 pontos conseguida por Carlos Lisboa a João Seiça, o prémio DIÁRIO DE AVEIRO/TELHAS CAMPOS deverá ser conquistado pelo sportinguista, ainda com 23 pontos «à maior».

Nada de novo aconteceu na disputa do prémio DIÁRIO DE AVEIRO/CROVAM, com Carlos Lisboa a manter 11 lançamentos «triplos» de vantagem em relação a Rubbin Cotton.

Philip McManus continua a ser o «rei dos ressaltadores», agora com 91 (mais 25) de vantagem sobre Randa, cujo segundo lugar é também pretendido pelo portista Lee Stringfellow.

Nos restantes «rankings» publicados não houve alterações de vulto, exceptuando-se a subida de António Moreira ao segundo lugar nas «assistências» — em detrimento de Mário Leite — e a passagem de Marcus Gaither ao comando no capítulo de lances-livres, tendo ultrapassado o belenense Ken Webb.

Vejamos então as notas mais salientes das jornadas disputadas e os «rankings» nas diversas especialidades.

9.ª JORNADA

- As marcações significativas de Steven Rocha (Ovarense, 33), Vincent Kelley (Ginásio, 32), Marcus Gaither (E. Avenida, 32), Carlos Lisboa (Benfica, 31), Aniceto Carmo (Beira Mar, 25) e Pedro Rebelo (Beira Mar, 24).
- As menos boas marcações de Ronald Smith (Estoril, 1), Mike Plowden (Benfica, 6), Mário Ellie (9), Flávio Nascimento (Sporting, 10), João Seiça (Sporting, 10), Derrick Howell (Imortal, 10) e Howard McNeil (Imortal, 10).
- A derrota, «em casa», do Ginásio Figueirense ante o Estrelas da Avenida (87-89).
- O rotundo triunfo do Beira Mar sobre o Esgueira (107-65).
- Nos lançamentos de 2 pontos, evidência para:
  — Arnette Hallman, do FC Porto: 100% (11 em 11)
  — Russel Jackson, do Ginásio: 88% (7 em 8)
  — Carlos Lisboa, do Benfica: 80% (8 em 10)
  — Melhor equipa: FC Porto, 75% (33 em 44)
- As menos boas prestações naquele capítulo de:
  — Hélder Silva, do Estoril: 11% (1 em 9)
  — Nuno Correia, do Estoril: 11% (1 em 9)
  — Mário Leite, da Ovarense: 20% (1 em 5)
  — Pior equipa: Estoril, 37% (29 em 79)
- Nos «triplos», destaque para:
  — Eugénio Silva, do Sporting: 80% (4 em 5)
  — Jorge Coelho, do E. Avenida: 75% (3 em 4)
  — Carlos Lisboa, do Benfica: 50% (5 em 10)
  — Melhor equipa: Benfica, 56% (10 em 18)
- As fracas prestações em «triplos» de:
  — Mário Ellie, da Ovarense, 0% (0 em 4)
  — Mário Baptista, do Imortal: 0% (0 em 4)
  — Henry Johnson, do Esgueira: 17% (1 em 6)
  — Marcus Gaither, do E. Avenida: 20% (1 em 5)
  — Piores equipas: Ovarense, 0% (0 em 5) e Imortal, 13% (2 em 15)
- Em lances-livres:
  — Marcus Gaither, do E. Avenida: 100% (9 em 9)
  — Steven Rocha, da Ovarense: 88% (7 em 8)
  — Melhores equipas: Esgueira, 100% (3 em 3) e E. Avenida, 86% (12 em 14)
  — Pior equipa: Estoril, 42% (5 em 12)
- Os 3 segundos-lançamentos (a 100%) de D.J. (Ovarense).
- Os 4 contra-ataques (a 100%) finalizados por Lita (Ginásio)
- As recuperações da posse da bola de Tó Ferreira (FC Porto, 10), Hélder Silva (Estoril, 6) e Vincent Kelley (Ginásio, 6).
- Os melhores em ressaltos:
  — Philip McManus, do E. Avenida: 14 (6+8)
  — José Barbosa, do Estoril: 12 (9+3)
- O desnível de ressaltos ocorrido no Ginásio-E. Avenida (17-30).
- Os desarmes de lançamento operados por Derrick Howell (Imortal, 5), Arnette Hallman (FC Porto, 5) e Philip McManus (E. Avenida, 4).
- As assistências distribuídas por Mário Leite (Ovarense, 9) e António Moreira e Lita (ambos do Ginásio, 6).
- Houve 6 jogadores desclassificados na jornada.
- Sporting (21) e E. Avenida (11) foram as equipas com mais e menos faltas, respectivamente.
- Sporting (20) e Imortal (9) foram a pior e melhor equipa em «turn-overs».
- Philip McManus (E. Avenida) foi o jogador que registou mais perdas da posse da bola (8).

10.ª JORNADA

- As marcações altas de Marcus Gaither (E. Avenida, 50 pontos) e Vincent Kelley (Ginásio, 35).
- A menois boa produtividade de Rubbin Cotton (Illiabum, 8).
- Os bons 78% (7 em 9) em lançamentos de 2 pontos de António Almeida (Illiabum) e os 68% (41 em 60) do Estrelas da Avenida, contrariamente aos 38% (21 em 55) da equipa do Imortal.
- Em lançamentos de 3 pontos, evidência para:
  — Tó Ferreira, do FC Porto: 60% (3 em 5)
  — Marcus Gaither, do E. Avenida: 60% (3 em 5)
  — Melhor equipa: Sporting, 45% (5 em 11)
- Os menos bons desempenhos em «triplos» de:
  — Rui Miranda, do E. Avenida: 0% (0 em 5)
  — Paulo Sérgio, do Imortal: 17% (1 em 6)
  — Piores equipas: Ginásio, 17% (1 em 6 e Imortal, 19% (3 em 16)
- Nos lances-livres:
  — Arnette Hallman, do FC Porto: 100% (6 em 6)
  — Marcus Gaither, do E. Avenida: 88% (7 em 8)
  — Melhores equipas: Estoril, 100% (6 em 6) e FC Porto, 81% (13 em 16)
  — Pior equipa: E. Avenida, 53% (10 em 19)
- Os 12 contra-ataques finalizados por Marcus Gaither, do Estrelas da Avenida (a 86%) e desnível registado no Estoril-E. Avenida (2-25).
- As recuperações de posse da bola de Lee Strinfellow (FC Porto, 11), Tó Ferreira (FC Porto, 7) e Vincent Kelley (Ginásio, 7).
- Os destaques em ressaltos:
  — Pedro Carvalho, do E. Avenida: 13 (12+1)
  — Lee Stringfellow, do FC Porto: 12 (8+4)
  — Howard McNeil, do Imortal: 12 (9+3)
  — John Sylvia, do Illiabum: 12 (8+4)
  — Flávio Nascimento, do Sporting: 12 (8+4)
- As 7 assistências distribuídas por António Moreira (Ginásio).
- Houve 3 jogadores desclassificados, do quais dois — Rubbin Cotton e John Sylvia — do Illiabum.
- FC Porto (19) e Estoril e E. Avenida (ambas com 13) foram as equipas com mais e menos faltas.
- Estoril (23) e FC Porto e Ginásio (com 11) foram a pior e as melhores em «turn-overs».
- John Sylvia (Illiabum) foi o jogador que perdeu mais vezes a posse da bola (9).

9.ª e 10.ª JORNADAS

O MELHOR MARCADOR (Prémio VEÍCULOS CASAL, Ld.ª)

1	Marcus Gaither	E. Avenida	1050
2	Mário Ellie	Ovarense	856
3	D.J.	Ovarense	854
4	Ken Webb	Belenenses	851
5	Philip McManus	E. Avenida	775
6	Bill Breeding	Beira Mar	760
7	John Sylvia	Illiabum	726
8	Kenny Wilson	Beira Mar	720
9	Rubbin Cotton	Illiabum	712
10	Flávio Nascimento	Sporting	697
11	Lee Stringfellow	FC Porto	692
12	João Seiça	Sporting	669
13	Henry Johnson	Esgueira	666
14	Vincent Kelley	Ginásio	663
15	Carlos Lisboa	Benfica	646
16	Derrick Howell	Imortal	621
17	José C. Guimarães	Benfica	592
18	Arnette Hallman	FC Porto	583
19	Howard McNeil	Imortal	580
20	Steven Rocha	Ovarense	571
21	Ronald Smith	Estoril	570
22	Lita	Ginásio	533
23	Jean-Jacques	Benfica	501
24	Keenan De Bose	Estoril	499
25	Gil Seabra	Ginásio	436

O MELHOR MARCADOR PORTUGUÊS (Prémio TELHAS CAMPOS)

1	João Seiça	Sporting	669
2	Carlos Lisboa	Benfica	646
3	Steven Rocha	Ovarense	571
4	Lita	Ginásio	533
5	Gil Seabra	Ginásio	436
6	Tó Ferreira	FC Porto	411
7	Eugénio Silva	Sporting	383
8	Fernando Carlos	Imortal	371
9	Pedro Rebelo	Beira Mar	370
10	Mike Plowden	Benfica	346
11	Aniceto Carmo	Beira Mar	327
12	Júlio Matos	FC Porto	325
13	Paulo Almeida	Imortal	314
14	Mário Leite	Ovarense	301
15	António Moreira	Ginásio	299
16	Artur Leiria	Sporting	269
17	Paulo Sérgio	Imortal	262
18	Eustácio Dias	Illiabum	252
19	Hélder Silva	Estoril	251
20	José Barbosa	Estoril	248
21	Paulo Janeiro	Belenenses	241
	Orlando Henrique	Belenenses	241
23	Henrique Vieira	Benfica	235
24	Fernando Catarino	Beira Mar	226
	Renato Soares	Illiabum	226

O MELHOR MARCADOR DE 3 PONTOS (Prémio CROVAM)

1	Carlos Lisboa	Benfica	95
2	Rubbin Cotton	Illiabum	84
3	Tó Ferreira	FC Porto	73
4	Ken Webb	Belenenses	62
5	Paulo Sérgio	Imortal	51
6	Júlio Matos	FC Porto	51
7	Flávio Nascimento	Sporting	50
8	Eugénio Silva	Sporting	49
9	Pedro Rebelo	Beira Mar	48
10	Henry Johnson	Esgueira	47
11	Lita	Ginásio	40
12	Marcus Gaither	E. Avenida	39
13	Mário Ellie	Ovarense	35
14	António Moreira	Ginásio	34
	Paulo Janeiro	Belenenses	34
16	Carlos Cabral	Illiabum	32
17	Jorge Caetano	Esgueira	30
18	Fernando Catarino	Beira Mar	28
	DJ	Ovarense	28
	Kenny Wilson	Beira Mar	28
	Paulo Almeida	Imortal	28
	José Cardoso	FC Porto	28
23	Rui Miranda	E. Avenida	25
24	Gil Seabra	Ginásio	23

O MELHOR RESSALTADOR

1	Philip McManus	E. Avenida	458
2	John Randa	Belenenses	367
3	Lee Stringfellow	FC Porto	361
4	Howard McNeil	Imortal	351
5	Derrick Howell	Imortal	339
6	Bill Breeding	Beira Mar	335
7	John Sylvia	Illiabum	290
8	Arnette Hallman	FC Porto	270
9	Vincent Kelley	Ginásio	264
10	Steven Rocha	Ovarense	258
11	Henry Johnson	Esgueira	245
12	Mike Plowden	Benfica	243
13	Mário Ellie	Ovarense	239
14	D.J.	Ovarense	237
15	Ronald Smith	Estoril	236
16	Kenny Wilson	Beira Mar	234
	Flávio Nascimento	Sporting	234
18	Keenan De Bose	Estoril	233
19	Rubbin Cotton	Illiabum	230
20	Jean-Jacques	Benfica	222
21	Ed Farmer	Sporting	215
22	Russell Jackson	Ginásio	203
23	Ken Webb	Belenenses	201
24	José C. Guimarães	Benfica	179
25	Roy Jones	Esgueira	172

MINUTOS JOGADOS

1	Kenny Wilson	Beira Mar	1190
2	Rubbin Cotton	Illiabum	1171
3	Flávio Nascimento	Sporting	1169
4	Philip McManus	E. Avenida	1163
5	Derrick Howell	Imortal	1155

LANÇAMENTOS DE 2 PONTOS

1	Marcus Gaither	E. Avenida	352
2	Philip McManus	E. Avenida	334
3	D.J.	Ovarense	330
4	Bill Breeding	Beira Mar	322
5	Mário Ellie	Ovarense	310

CONTRA-ATAQUES

1	Marcus Gaither	E. Avenida	155
2	Mário Ellie	Ovarense	111
3	D.J.	Ovarense	103
4	Rubbin Cotton	Illiabum	80
5	Carlos Lisboa	Benfica	78

VEÍCULOS CASAL, LDA
CASAL SUZUKI

Telhas Campos
CAMPOS-FÁBRICAS CERÂMICAS, SA

crovam
FERRAMENTAS DE PORTUGAL, SA

Por **Mário Varela**

pontos

- *Lisboa aproxima-se de Seiça mas o sportinguista deve assegurar o prémio TELHAS CAMPOS*
- *Arnette a 100% nos lançamentos de 2 pontos (11 em 11)*
- *Marcus Gaither fez 50 pontos e finalizou 12 contra-ataques num jogo*

SEGUNDO LANÇAMENTO

1	Philip McManus	E. Avenida	75
2	Derrick Howell	Imortal	58
3	Arnette Hallman	FC Porto	56
4	Bill Breeding	Beira Mar	55
5	John Sylvia	Illiabum	51

BOLAS RECUPERADAS

1	Flávio Nascimento	Sporting	126
2	Howard McNeil	Imortal	123
3	Rubbin Cotton	Illiabum	117
	Kenny Wilson	Beira Mar	117
5	Mário Ellie	Ovarense	100

DESARMES DE LANÇAMENTO

1	Bill Breeding	Beira Mar	110
2	Derrick Howell	Imortal	104
3	D.J.	Ovarense	76
4	Philip Mc Manus	E. Avenida	68
5	Ronald Smith	Estoril	63

FALTAS COMETIDAS

1	Eustácio Dias	Illiabum	117
2	John Sylvia	Illiabum	105
3	Lee Strinfellow	FC Porto	104
4	João Seiça	Sporting	103
5	D.J.	Ovarense	100

LANCES-LIVRES

1	Marcus Gaither	E. Avenida	169
2	Ken Webb	Belenenses	160
3	João Seiça	Sporting	142
4	Mário Ellie	Ovarense	133
5	Bill Breeding	Beira Mar	116

INTERCEPÇÕES

1	Howard McNeil	Imortal	81
2	Keenan De Bose	Estoril	60
	Ronald Smith	Estoril	60
4	José Barbosa	Estoril	58
5	Hélder Silva	Estoril	54

ASSISTÊNCIAS

1	Mário Ellie	Ovarense	224
2	António Moreira	Ginásio	153
3	Mário Leite	Ovarense	149
4	Pedro Rebelo	Beira Mar	122
5	Lita	Ginásio	112

TURN-OVERS

1	Marcus Gaither	E. Avenida	144
2	John Sylvia	Illiabum	140
3	Howard McNeil	Imortal	124
4	Philip McManus	E. Avenida	123
5	D.J.	Ovarense	116

Taça Latina de Andebol

Itália não foi obstáculo para Portugal

— Selecção feminina bateu a Espanha

Portugal confirmou na segunda jornada da Taça Latina de Andebol, a sua condição de favorito, batendo a Itália pela expressiva marca de 26-16.

O seleccionado português, na primeira metade do encontro, sentiu algumas dificuldades, nomeadamente no que concerne à sua manobra atacante, algo desconcentrada e perdulária, tendo, assim, permitido que os italianos equilibrassem a partida. Ao intervalo, Portugal vencia por 10-7.

No segundo tempo, tudo se modificou e a selecção nacional realizaria excelente exibição, mostrando, à semelhança do que ocorrera no jogo com a França, uma notável organização colectiva em termos defensivos e atacantes.

Foi sem admiração que o público entusiasta que quase encheu as bancadas do Pavilhão de Desportos de Anadia, viu o resultado dilatar-se, para se fixar em 26-16. Dez golos de diferença... uma vitória incontestável da selecção portuguesa, num encontro bem dirigido pela dupla francesa Baro e Boyer.

PORTUGAL-ITÁLIA-26-16

Árbitros: Baro e Boyer (França)

PORTUGAL - Nuno Rego (Gonçalo Sousa); Rui Veiga, Eduardo Barros, José Neves, Anacleto Santos (2), Ricardo Vaz, José Santos (2), Ricardo Plácido (2), Luis Garret (11), Luis Gomes (5) e Carlos Resende (4).

ITÁLIA - Marco Carozza (Alexander Trojer); Salvatore Faragalli, Davide Rogai, Francesco Acampora (2), Filipo Cambi (5), Michele Guerrazzi (2), Michele Sandamarco (2), Jurgens Prantner (3), Massimiliano Locci (1), Emanuele Benvenuti (1) e Alessandro Tarafino.

SELECÇÃO FEMININA VENCE ESPANHA

Contrariando as previsões pessimistas que pairavam no Pavilhão dos Desportos de Anadia, a selecção feminina portuguesa, determinada e aguerrida, conseguiu levar de vencida a Espanha, equipa que é (era?) considerqda como uma das mais sérias candidatas à vitória final.

Acarinhadas pelo público, as jovens portuguesas, depois de terem assegurado uma vantagem de três golos, viram a Espanha empatar e, de seguida, adiantar-se no marcador (5-3). Uma recuperação notável colocou Portugal, de novo em vantagem: ao intervalo vencia por 6-5.

Na segunda metade, com Célia Matos a concretizar tudo o que havia para concretizar (marcou 9 tentos) e com Ana Cristina Glória a realizar uma exibição de luxo, Portugal segurou a vantagem, para fixar, com brilhantismo, o resultado final em 16-14. De parabéns as pupilas de Fátima Monge da Silva...

PORTUGAL-ESPANHA-16-14

Árbitros: Di Piero e Masi (Itália)

PORTUGAL - Ana Cristina Glória (Sandra Bandeira); Sandra Assunção, Patricia Barroco, Maria Chaves (1), Iva Fernandes, Micaela Silva (1), Helena Mendes, Carla Teixeira (1), Célia Matos (9), Carla Sá e Maria Magno (4).

ESPANHA - Jesus Urdangarin (Mercedes Martin); Fraile Celaya, Belen Perez (1), Clara Martinez (1), Pilar Gil (1), Carmen Truesa (3), Pilar Ruiz (1), Mirian Mejias (1), Cristina Valles (3), Ana Perez (1) e Susana Alvarez (2).

ESPANHA SUPERIORIZA-SE À FRANÇA

Nos restantes dois jogos da segunda jornada, a selecção masculina de Espanha bateu claramente a França por 22-13, enquanto, a forte selecção feminina francesa se desembaraçava da Itália, com um concludente 19-14.

ESPANHA-FRANÇA-22-13

Árbitros: Florentino Pereira e José Ribeiro (Portugal)

ESPANHA - Francisco Bestilleiro (Javier Puiedomenech); Carlos Coto (3), Jaime Serra (2), Antonio Perez (1), Julian Macias, Jesus Iraeta (7), Sebastian Mendoza (3), Juan Peinado (2), Alberto Goci (3), Pablo Lopez (1) e Jorge Sanchez.

FRANÇA - Christophe Carnet (Pierre Fougeres); Olivier Engel (1), Frederic Pons (2), Lionel Perignon (2), Thomas Greuter, Didier Mangel (2), Charles Spinasse (3), Laurent Puissegur (1), Lionel Pinard (1), Gregory Flippes (1) e Arnaud Manavit.

FRANÇA-ITÁLIA-19-14

Árbitros: Permuy Villanueva e Cristina Pineiro (Espanha)

FRANÇA - Annick Deset (Carole Pianfetti), Veronique Pecqueux (2), Anne Mesrine (4), Florence Boumot, Laurence Grange (2), Soline Rochambeau (1), Karine Gerard (5), Mezuella Servier, Barbara Pingret (5), Florence Muraglia e Nathalie Aumont.

ITALIA - Valentina Montemaggiori (Sabrina Berti); Ilaria Renzi, Francesca Taccalite (5), Rossela Giacometti (2), Elena Pez, Mariella Masini, Morena Zorzella, Elena Braida, Barbara Bugli, Laura Manera (7) e Nicoletta Bedin.

França organiza a prova no próximo ano

A França aceitou organizar a próxima edição da Taça Latina de Andebol, que se desenrolará de 8 a 15 de Abril de 1990, em Bordéus ou Marselha.

Esta decisão foi tomada numa reunião da comissão da Taça Latina realizada anteontem em Anadia, à qual estiveram presentes representantes dos quatro países envolvidos na competição.

De referir que a representação portuguesa propôs o alargamento da Taça Latina, tendo, ainda, levantado a questão da colaboração e coordenação dos esforços dos países latinos a nível internacional, do que resultou o acordo geral relativamente ao interesse de uma política comum.

Neste encontro, ficou também decidido que as datas limite de nascimento dos atletas que vão competir nas duas próximas edições serão 1972 para os masculinos e 1979 para os femininos.

Direcção Operacional de Distribuição Norte

VENDEM-SE
LOTES DE TERRENO
À FEIRA DE MARÇO
AVEIRO

ÁREAS DE CONSTRUÇÃO:
- Lote n.º 14, cerca de 16 000 m²
- Lote n.º 19, cerca de 3 000 m²

LOCALIZAÇÃO E ÁREAS DE TERRENO:
- Lote n.º 14, com área de 4 135 m², sito nas ex-instalações da firma Jerónimo Pereira Campos, confrontando com a R. do Senhor dos Aflitos e com a Avenida Central.
- Lote n.º 19, com área de 1.355 m², sito nas ex-instalações da firma Jerónimo Pereira Campos, confrontando com a Av. Central.

A ELECTRICIDADE DE PORTUGAL — EDP, aceita propostas até 28 de Abril próximo, com preços, prazos de pagamento e demais condições, para a compra separada de qualquer dos lotes de terreno.

Serão prestadas todas as informações pelo telefone 20320, de Aveiro.

As propostas deverão ser enviadas para o Apartado 4182, 4003 PORTO Codex.

A EDP reserva-se o direito de não efectuar a venda a qualquer dos proponentes se não considerar satisfatórias as propostas apresentadas.

Nacional da II Divisão

Oliveira do Bairro, 0 — Águeda, 0
Em tempo de Quaresma o jejum foi absoluto

Jogo no Campo de S. Sebastião, em Oliveira do Bairro.

Árbitro: Alexandre Gonçalves (Porto), assessorado por Belmiro Aleixo e Lopes Cardoso.

OLIVEIRA DO BAIRRO — Tó Luís; Amorim, Cardoso, Elder e Sérgio; Afonso, José António, Amílcar e Bé; Pinto (José Maria, 75 m) e Orlando (Filipe, 67 m).

ÁGUEDA — Zé Nuno; Arsénio, Vítor Manuel, Petana e Jorge Marques; Guimarães, Carlos Miguel (Edilson, 75 m), Queta e Formiga (Zequinha, 55 m); Reginaldo e Rocha.

Acção disciplinar: cartão amarelo para Elder (13 m), Cardoso (38), Guimarães (47) e Zequinha (60).

A época e o dia eram de jejum, e as duas equipas fizeram todos os possíveis por cumpri-lo, em termos de golos, entenda-se.

Na verdade, as oportunidades criadas foram algumas mas o esbanjamento esteve sempre na sua razão directa, isto é, criaram-se tantas quantas se desperdiçaram.

Mas não se infira daqui que o jogo do Campo de S. Sebastião foi um primor para a vista. Não o foi, embora tivesse momentos de bom futebol e muitos mais de emoção transmitida através dos condimentos que um derby sempre integra, proporcionando mais entusiasmo do que jogadas de fino recorte.

Mas não se conclua também que o jogo foi mau. Aliás, comparativamente àquele a que assistimos há bem pouco tempo e que opôs a equipa de Oliveira do Bairro à de Cantanhede, a diferença — para melhor — foi abismal.

Se é verdade que a primeira metade foi morna, sem grandes motivos de interesse e sem grandes momentos de perigo para ambos os lados, a verdade também é que a segunda parte foi incomparavelmente melhor.

MAIS QUERER... E SUBSTITUIÇÕES OPORTUNAS

Ambas as equipas entraram para a segunda parte com uma outra disposição, como que a querer dizer que estavam ali para cumprir a obrigação profissional de jogar futebol e marcar golos.

Houve, de facto, mais e melhor futebol... mas os golos, esses ficaram em «stand by» à espera de melhor oportunidade. Pois se o encontro da primeira volta também ficara a zero!

No entanto, foram sempre os rapazes comandados por Sarró que mais procuraram a baliza adversária, obrigando mesmo Zé Nuno a duas ou três intervenções de grande mérito, especialmente a que executou aos 81 minutos, correspondendo da melhor maneira ao mal intencionado remate de cabeça de Amílcar. A culminar uma das melhores jogadas do encontro o jovem guardião aguedense mostrou que é titular por mérito próprio.

Como já se referiu, foi sempre a equipa visitada que melhor se adaptou às condições do jogo, desde que jogando a bola rasteira, confundindo amiúde os jogadores adversários e obrigando-os, algumas vezes a entradas um tanto mais viris que colheram a reprovação dos adeptos locais. Mas diga-se que se houve virilidade esta nunca atingiu as raias da violência.

E aqui o mérito coube por completo aos profissionais de ambas as equipas, pois o árbitro nada fez para que as coisas se modificassem.

Devemos mesmo dizer que a arbitragem do juiz portuense foi disciplinarmente muito má. Teve o condão de não agradar nem a gregos nem a troianos, e isto, desde logo, diz que a coisa não foi famosa.

Mas voltando ao que ambas as equipas produziram, vale a pena referir que nos segundos quarenta e cinco minutos a equipa do Recreio de Águeda apenas criou uma situação de apuro para as redes à guarda de Tó Luís, enquanto os locais tiveram em Pinto, Orlando, Bé e Amílcar os protagonistas de outras tantas oportunidades desperdiçadas.

Nos locais, Pinto esteve em excelente plano, Amorim, Amílcar e Bé cumpriram bem e o «colored» Filipe quando entrou deu água pela barba aos adversários que se viram — eles sim — negros para o segurar.

No Recreio de Águeda, Zé Nuno foi o grande responsável das suas redes ficarem invioladas, mas nos restantes elementos pareceu-nos descortinar alguma desmotivação. Será isso? É que já vimos muito melhores prestações a qualquer dos elementos que ontem evoluiram no Campo de S. Sebastião.

Resta acrescentar que o tempo quente que se fez sentir e a quadra festiva que atravessamos devem ter quotas-partes de responsabilidade da assistência não tão numerosa como o derby regional poderia fazer pressupor.

Arménio Bajouca

AC Marinhense, 0 — Feirense, 0
Um empate que soube a vitória

Jogo no Campo da Portela, Marinha Grande.

Árbitro: José Pratas, auxiliado por Lopes da Silva e António Matos (de Évora).

AC MARINHENSE — Paulo José; Neves, Osmar, Penetra e Sousa; Ramos, Rui Pedro, Ricardo (cap.) (Rosseau, 78 m) e Valdemar; Acácio e Fonseca (Rui Dias, 85 m).

Suplentes não utilizados: Aurélio, Tavares e Gemada.

FEIRENSE — Rufino; Licínio, Quinze, David e Tinto; Couto, José Augusto (cap.), Artur e Rendeiro; Neninho (Carlos Rui, 55 m) e Ribeiro (Pedro Matias, 80 m).

Suplentes não utilizados: Narciso, Pina e Pedro Cruz.

Acção disciplinar: cartão amarelo para Sousa (9 m) e Quinze (54 m).

Enquanto o Marinhense luta para a manutenção no escalão secundário, o Feirense procura, jornada após jornada, concretizar a liderança, que lhe dará entrada no campeonato dos grandes.

Foi com este espírito que o encontro se ia desenvolvendo, com muito arreganho, com muita vontade, chegando até a jogar-se «rijinho».

O Marinhense que efectuou, talvez, um dos melhores jogos da temporada, apresentou-se com muita determinação e, sobretudo, muita consciência do obstáculo chamado Feirense, que, ainda por cima, é o líder do Campeonato.

O jogo foi muito disputado no meio-campo, onde os visitantes, com melhores executantes, chegaram a levar vantagem durante longo período e, portanto, sempre em velocidade para passar ao contra-ataque, criaram dificuldades à defensiva da equipa da casa.

No entanto, o Marinhense dispunha as suas pedras de forma a tapar as entradas do adversário, já que Osmar, jogando à frente da sua linha defensiva, era o primeiro homem a «sair», dificultando a manobra aos atacantes de Santa Maria da Feira.

Quando a equipa partia para o contra-ataque, procurava utilizar a velocidade de Fonseca, pelo lado esquerdo, ou a de Valdemar, pelo lado direito, chegando a criar sérias dificuldades ao último reduto feirense. Tendo Valdemar desperdiçado a melhor oportunidade de golo, quando rematou ao lado da baliza defensiva por Rufino.

O resultado final espelha, de facto, o que ambas as equipas produziram já que o Marinhense actuou de forma realista, sempre no contra-ataque. O Feirense também saiu satisfeito com o empate, pois não criou oportunidades de golo, embora tivesse rematado mais, mas sem grande convicção.

A arbitragem foi positiva, embora na aplicação da lei da vantagem tenha criado alguns desagrados, já que o árbitro não foi uniforme no critério.

Joel Gonçalves

Não seja indiferente aos interesses da Região. Intervenha através do «Diário de Aveiro»

Classificados

Grátis — Informe-se pelo telefone 24801

Propriedades

COMPRAS

PREDIAVEIRO - Compra, venda e administração de propriedades. Telef. 034-22130 - Aveiro.

Propriedades

VENDAS Andares

APARTAMENTOS luxuosos, vendem-se. Urbanização Forca. Imabita - Telefone 034-20497 - Aveiro.

APARTAMENTOS, ESCRITÓRIOS vendem-se - Gafanha da Nazaré. F. Ferreira Gonçalves, Ld.a - Telefone 034-361858 - Aveiro.

APARTAMENTOS, T1, T2, T3, vendem-se em Aveiro, Barra, Costa Nova e Vagueira. Prediaveiro - Telefone 034-22130 - Aveiro.

APARTAMENTOS, vendem-se - Vagueira, Vagos, Aveiro, Bustos, Ílhavo. Vepor - Largo Branco de Melo, 54 - Telefone 034-792365 - Vagos.

T0, T1, T2, vendem-se. Praia da Barra. Imabita - Telefone 034-20497 - Aveiro.

T1 - ALGARVE, alugado, com piscina, vende-se em Albufeira. Telefone 034-792435 (a partir das 18,30 horas) - Aveiro.

T1 com terraço vende-se na Costa Nova. Imabita - Telefone 034-20497 - Aveiro.

T1 em Esgueira, vende-se. Imabita - Telefone 034-20497- Aveiro

T2 com garagem a 3 km Aveiro, vende-se. 5.500 contos. Imabita - Telefone 034-20497 - Aveiro.

T2 com quintal, vende-se em Aveiro. 4.700 contos. Imabita - Telefone 034-20497- Aveiro

T2 duplex, pronto a habitar, vende-se. Telefone 034-20497 - Aveiro.

T2 e T3 na quinta de Santo António, vendem-se. Com financiamento. Imabita - Telefone 034-20497 -Aveiro

T2, T2 duplex e T3 vendem-se centro Esgueira. Imabita - Telef. 20497 - Aveiro.

T2, T3 duplex vendem-se. Financiamento garantido. Imabita - Telefone 034-20497 - Aveiro.

T2, T3, vendem-se, 200 metros da Avenida. Imabita - Telefone 034-20497 - Aveiro.

T3 DUPLEX em construção, vende-se em Aveiro. Imabita - Telefone 034-20497- Aveiro

T3 com garagem para 2 carros, vende-se. Imabita - Telefone 034-20497 - Aveiro.

T3 com garagem, vende-se pronto a habitar. Financiamento garantido. Imabita - Telefone 034-20497 Aveiro.

T3, vende-se na Barra. Imabita - Telefone 034-20497 - Aveiro.

T3, vende-se no centro de Ílhavo. Imabita - Telefone 034-20497 - Aveiro.

T4 DUPLEX vende-se no centro de Esgueira. Imabita - Telefone 034-20497 - Aveiro.

Moradias

CASA ANTIGA virada para a ria, vende-se na Costa Nova. Imabita - Telefone 034-20497 - Aveiro.

MORADIA, vende-se - Estrada Nacional - Esgueira. Telefone 034-20322 - Aveiro.

MORADIAS vendem-se em Aveiro e arredores. Prediaveiro - Telefone 034-22130- Aveiro

MORADIAS, vendem-se. Monte - Eixo - Telefone 034-941443 - Quintãs.

VIVENDA com 5 quartos e 2 armazens, vende-se. Imabita - Telefone 034-20497- Aveiro

VIVENDA de luxo com vistas espectaculares, piscina, discoteca, etc., vende-se. Imabita - Telefone 034-20497 - Aveiro.

VIVENDA de luxo, com 5.000 m2, terreno, vende-se. Imabita - Telefone 034-20497- Aveiro

VIVENDA nova, vende-se. Telef. 034-931619 - Azurva.

VIVENDA, 4 frentes, vende-se - Aradas. Telefone 034-24499 - Aveiro.

VIVENDA, 7 assoalhadas, 3 wc, vende-se em fase de acabamento. Cacia (junto ao hotel João Padeiro) Telefone 034-911029 - Cacia.

VIVENDA, vende-se. Telefones 034-321914 / 321437 - Ílhavo.

VIVENDAS, vendem-se em Cacia. Imabita - Telefone 034-20497 - Aveiro.

Terrenos

TERRENO para construção, vende-se na Rua do Crasto - Verdemilho. Telefones 034-23395 / 27380 - Aveiro.

TERRENOS vendem-se em Aveiro e arredores. Prediaveiro - Telefone 034-22130- Aveiro

TERRENOS vendem-se para construção. Imabita - Telefone 034-20497 - Aveiro.

Quintas

QUINTINHA com boa moradia, vende-se. Telefone 034-26568 - Aveiro.

Diversos

ARMAZEM na Varianta, vende-se. Imabita - Telefone 034-20497 - Aveiro.

ARMAZÉM, vende-se. Rua do Carril, 64-1.o - Telefone 034-25927 - Aveiro

ESTACIONAMENTOS vendem-se/alugam-se. Telefone 034-27780 - Aveiro

GARAGENS, vendem-se no centro de Esgueira. Facilidades de pagamento. Telefone 034-20497 - Aveiro.

LOCAIS COMERCIAIS, vendem-se - Aveiro, Eirol, Vagos, Barra, etc. Vepor - Largo Branco de Melo, 54 - Telefone 034-791020 - Vagos.

LOJAS / ESCRITÓRIOS / Apartamentos, optimos acabamentos, vendem-se. Imobiliária César & Gonçalves - Telefone 034-362781 - Gafanha da Nazaré.

LOJAS / ESCRITÓRIOS, vendem-se. 900 contos. Telef. 034-28340 - Aveiro.

LOJAS, vendem-se perto da Avenida. Imabita - Telefone 034-20497 - Aveiro.

MINIMERCADO, vende-se. Barra. Telefone 034-29373 - Aveiro

PADARIA, vende-se - Aguas Boas. Telefone 034-748163 (sr. João Soares).

UNIDADE HOTELEIRA 3 estrelas, vende-se na zona de Aveiro. 42 camas, instalações para restaurante-bar. Preço ocasião. Motivo saúde. Vepor Construções, Ld.a - Largo Banco de Melo, 54 - Telefone 034-792365 - Vagos.

Alugueres

APARTAMENTO T1 (luxo) para 5 pessoas, aluga-se na 2.a quinzena de Julho. Marina - Vilamoura. Telefone 034-34028 / 931112 - Aveiro.

APARTAMENTO precisa-se em Aveiro ou arredores, para colaboradores de Hiperpneus (Aveiro), Ld.a. Telefones 034-24701 / 25900 - Aveiro

ESCRITÓRIOS, alugam-se no centro da cidade. Imabita - Telefone 034-20497- Aveiro

LOJA excelente e escriório alugam-se em Vagos. Telefone 034-362781 - Gafanha da Nazaré.

T1 / T2, precisa-se. Aveiro centro. Telefone 034-25073 - Aveiro.

Pedidos

CARPINTEIRO / MARCENEIRO, precisam-se. Telef. 034-25384 - Aveiro.

ELECTRICISTA, AJUDANTE, precisam-se. Telefone 034-26981 - Aveiro.

EMPREGADA para comércio, boa apresentação, idade 15 aos 17 anos, precisa-se. Telef. 034-24724 - Aveiro.

EMPREGADO de BALCÃO, precisa-se. Telefone 034-24566- Aveiro

EMPREGADO de MESA com conhecimentos de Inglês falado e empregada de cozinha, precisam-se. Restaurante Chinês - Edifício Vera Cruz- Aveiro

EMPREGADOS / AS de MESA, precisam-se. Idóneos, com bastante prática, boa aparencia. Bom salário. Rua Mário Sacramento, 50 - Aveiro.

OPERADOR MOTONIVELADORA, precisa-se. Telef. 034-22492 - 21032 - Aveiro.

PADEIRO. Jovem precisa-se. Fanepão 88 - Telefone 034-28073 - Aveiro.

TORNEIROS, precisam-se. Macocer - Zona Industrial - Lote 56 - Telef. 034-312926 - Aveiro.

VENDEDORES, precisam-se. Boa remuneração. Telefone 034-26115 - Aveiro.

Ofertas

EMPREGADA DOMÉSTICA, oferece-se. Telefone 034-20673- Aveiro

Compras

PAPEL VELHO, compra-se. Rua do Loureiro, 15 - Casa Adrego - Aveiro.

SUCATAS, compram-se. Telef. 034-311758 - Aveiro.

Vendas

ALARMES, vendem-se - Dialarmes - Telefone 034-22515 - Aveiro.

APARELHOS Philips, Grundig, vendem-se. Al Capone - Ílhavo - Telefone 034-321875 - Ílhavo.

APARELHOS das marcas: Sony, Akai, Pioneer, vendem-se. Al Capone - Ílhavo.

BACALHAU, CONGELADOS, vendem-se. F. Ferreira Gonçalves - Gafanha da Nazaré - Telefone 034-361858 - Aveiro

BALCÕES e vitrinas, vendem-se para pastelaria. Telefone 034-362781 - Gafanha da Nazaré.

BARCO FIBRA, vende-se. Telef. 034-29135 - Aveiro.

BARREIRAS AUTOMÁTICAS, vendem-se. Armaro, Ld.a - Telefone 034-94589 - Oliveirinha - Aveiro.

CACHORROS Setter Irlandês L.O.P., netos de campeão. Telefone 034-42067 - Aveiro.

CARNES, vendem-se - João Rocha. Rua José Estevão, 16 - Aveiro.

CHAPAS ONDULADAS, vendem-se. Vidraria A1meida - Telefone 034-25474 - Aveiro.

CISNES, faisões, pavões, patos, flamingos, etc., vendem-se. Mercado Municipal, Loja 12 - Telefone 034-29727 - Aveiro.

COMPACT-DISC denon topo gama, novo, vende-se. Telefone 034-911748 - Cacia.

COMPUTADOR Basic Pascal, vende-se. Telefone 034-28363- Aveiro

COMPUTADOR Spectrum 48 k, vende-se. Telefone 034-24322 - Aveiro.

COMPUTADORES, vendem-se. Canon - Rua Capitão Sousa Pizarro, 23 - Aveiro.

CÃES de ÁGUA Portugueses, ninhada, vendem-se, L.O.P. tatuados e vacinados. Canil D'Aeminium. Telefone 039-813922 - Coimbra.

ELECTRODOMÉSTICOS vendem-se. Cidel - Telefone 034-25071 - Aveiro.

ESCADAS, FONTENÁRIOS, vendem-se. Arsac - Telef. 034-25095 - Arsac - Aveiro.

FIOS TRICOTAR, vendem-se. Preços especiais revenda. Tricomalha - Av. Dr. Lourenço Peixinho, 360 - Aveiro.

GRADES LAGARTO, vendem-se. Armaro, Ld.a - Telefone 034-94589 - Oliveirinha - Aveiro.

ISOLAMENTOS ACÚSTICOS, vendem-se. Jercar - Telefone 034-361255 - Aveiro.

LENTES de CONTACTO, vendem-se. Óptica Fonseca - Av. Dr. Lourenço Peixinho, 173 - B - Aveiro.

MÁQUINAS CALCULAR "Casio", vendem-se. Promoção. Orgacentro - Telefone 034-311557 - Aveiro.

MÁQUINAS de TRICOTAR, vendem-se. Corilã - Dr. Alberto Souto, 2 - Aveiro.

MÓVEIS NOREMA - Agente Escaparate. Rua Alberto Soares Machado, 105 - Aveiro.

MATERIAIS de CONSTRUÇÃO, vendem-se. Armaro, Ld.a - Telefone 034-94589 - Oliveirinha - Aveiro.

MINHOCAS vendem-se - produção húmus. Telefone 034-20325 - Aveiro.

MOBILIA de quarto dupla, vende-se. Contactar: Telefone 034-24383 (das 21 às 23 horas) - Aveiro.

MOBILIA quarto dupla, vende-se. Contactar: Telefone 034-24383 (das 21 às 23 horas).

ORGÃO e VIOLA, vendem-se. Telefone 034-311381 - Aveiro.

PORTAS AUTOMATISMOS, vendem-se. Armaro, Ld.a - Telefone 034-94589 - Oliveirinha

PRODUTOS NATURAIS, vendem-se. Centro Dietético Girassol - Av. Dr. Lourenço Peixinho, 179 - Loja E - Telefone 034-23768 - Aveiro.

RÁDIO-GIRA DISCOS, com leitor de cassetes, "Silvano" vende-se, novo ou com pouco uso. Contactar: Telefone 034-911118 - Cacia - Aveiro.

VELHARIAS MOLDARTIS, vendem-se. Rua dos Marnotos, 66 (à Praça do Peixe) - Aveiro.

VIDEOS vendem-se. Prazo sem juros. Rua Combatentes da Grande Guerra, 69 / 71 - Aveiro

Diversos

A NAU - Churrasqueira. Rua S. Sebastião, 95 - Telef. 034-27759 - Aveiro.

ADEGA TÍPICA "S. Gonçalinho". Visite-a. Largo Praça do Peixe - Aveiro.

ALEXANDRE CABELEIREIRO. Visite-nos. Telefone 034-29224 - Aveiro.

ALFAITARIA - Criações Martinelli. Telefone 034-311528 - Rua General Costa Cascais, 124 - Esgueira - Aveiro

ALTARTE - Decoradores. Telef. 034-21101 - Aveiro.

ALUMÍNIOS - Cunha & Guimarães, Ld.a. Telefone 034-312313 - Aveiro.

ARTIFIBRA - fabrico de barcos de recreio. Telefone 034-25009 - Aveiro.

ARTILAR - Electrodomésticos. Centro Comercial Agatha, Loja 4 - Cave - Telefone 034-601472 - Águeda.

BALAUSTRES - Esperança. Telefone 323142 - Ílhavo.

BATE CHAPAS, pintura. Auto Songo - Rua do Crasto - Verdemilho - Aveiro.

BETA MÓVEIS-DECORAÇÃO. Centro Comercial Agatha, Loja 7 - Águeda.

BOLINÃO - Cabeleireiro de homens. Telefone 034-21176 - Aveiro.

BORDARTE - bordados de qualidade. Telefone 034-601653 - Águeda.

CABELEIREIRA Estética. Torre Simon Bolivar, 1.o - Telefone 034-28220 - Aveiro.

CABELEIREIRA OPALA, visite-nos. Rua Ferraz de Macedo, 60 - Águeda.

CAFÉ "O LAVRADOR". Telefone 034-24432 - Areias de Vilar - Aveiro.

CAFÉ MIMO. S. Bernardo - Telefone 034-24950 - Aveiro.

CAFÉ RIQUEXÓ. Praça 1.o de Maio - Telefone 034-623870 - Águeda.

CAFÉ SAGITÁRIO. Visite-nos. Telefone 034-751184 - Sobreiro - Bustos.

CANAL 7. Almoços / jantares - Águeda

CANTEIRO FLORIDO - Estufa de plantas. Rua Batalhão de Caçadores Dez - Telefone 034-24725 - Aveiro.

CASA LÊ - Sapataria / mercearia. Rua 5 de outubro, 52 - Telefone 034-22937 - Aveiro.

CASA PÓVOA - refeições económicas. Rua João Mendonça, 29 - Aveiro.

CHARCUTARIA Garrafeira "Típica". Bairro do Liceu - Aveiro

CHURRASQUEIRA A Salina. Visite-a. Aveiro.

CONSTRUÇÃO CIVIL - acabamentos pinturas. Telef. 034-29487 - S. Bernardo - Aveiro.

CONSTRUÇÃO, DIVERSOS. Arsac - Telefone 034-25095 - Arsac - Aveiro.

COOHABITA - Cooperativa Nacional de Habitação. Rua Eng.o Von Haffe, 29 - 1.o - Telefone 034-27360 - Aveiro.

DAVID / ESTOFOS / Reparação. Telefone 034-94803 - Quintãs, Costa do valado, Aveiro

DECORADORA de estabelecimentos comerciais. Consultas. Telefone 034-23469 - Aveiro.

DISCOTECA ESTÚDIO 1 - Oita. Telefone 034-27942 - Aveiro.

EL RINCON - refeições economicas. Telefone 034-24626 - Aveiro.

ESTETICISTA NATIVIDAD. Praça do Município, 8 - 2.o - E - Telefone 034-623537 - Águeda.

EUGÉNIO BRANCO, LD.A - Gabinete de Contabilidade. Quinta das Oliveiras, 13 - Águeda.

EXECUTA-SE qualquer trabalho de construção civil. Telefone 034-21249 - Aveiro.

FOTO BEIRA-RIO. Rua Vasco da Gama, 70 - Águeda.

FOTO GOMES. Telefone 034-622283. Águeda / Albergaria-a-Velha

FOTOGRAFIA LINO. Travessa do Lavadouro, 14 - A - Telefone 034-28068 - Aveiro.

GIOCONDA - Móveis e Decorações. Rua Eng. Von Haffe, 29 - Aveiro.

GRÁFICA AVEIRENSE - Artigos de papelaria e escritório. Rua D. Jorge de Lencastre - Aveiro.

GRIN'S - Cafetaria. Rua Aviação Naval, 2 - Telefone 034-27473 - Aveiro.

INFORSIGA - computadores, software, consumíveis. Telefone 034-21677 - Aveiro.

JOÃO FERREIRA - pinturas. Sósa - Vagos.

LEGALIZAÇÃO AUTOMÓVEL - Valxandra. Torre Simon Bolivar - Telefone 034-27183 - Aveiro.

LIMPEZAS - consulte-nos. Rua José Luciano de Castro, 147 - Esgueira - Aveiro.

LOJA das MEIAS. Telefone 034-22454- Aveiro

MACAU - Exótico restaurante. Rua Cabedo e Lencastre, Edifício Campo - Águeda.

MANON - pastelaria, cafetaria. Centro Comercial Agatha, loja 8 - Águeda.

MARIA BONITA - Esteticista - Rua José Estevão, 19-1.o - Telefone 034-27844 - Aveiro

MINHOCAS / HUMUS - Fertilizantes ecológicos. Telefone 034-44621 - Aveiro.

MINIMERCADO CELEIRO. Av. Dr. Eugénio Ribeiro, 110 - Águeda.

MINIMERCADO FLOR - Torre 2 - Rua Aires Barbosa, 36 - Aveiro.

O ACÁCIO - Refeições económicas. Rua Fernando Caldeira - Águeda

O CANAPE - Refeições rapidas. Centro Comercial Agatha, 75 - Loja 8 - cave - Águeda

O JAGUNÇO - Restaurante/Snack-bar - Especialidades. Rua Cândido dos Reis, 159 - Aveiro

OURIVESARIA BRANCO - Telefone 034-25524 - S.Bernardo - Aveiro

OURIVESARIA SAFIRA Av. da Oita, 24 - Bairro do Liceu - Aveiro

PADARIA MICA-VINA - Telefone 034-623430 - Águeda

PEIXARIA OUDINOT - Rua Eng. Oudinot, 68 - Telefone 034-24207 - Aveiro

PREÇO JOVEM - Jean Avenida - Cabeleireiro - Aveiro

PROJECTOS R.I.T.A., electricidade. Rua Eng.o Von Haffe, 7, 2.o Frente - Telefone 034-26333 - Aveiro.

QUIOSQUE NEVES. Largo da Republica. Telefone 034-601797 - Águeda.

QUIOSQUE da BARRA - presente na Feira de Março / Exposução / 89 - Aveiro.

REPARAÇÃO de automóveis - Tavares & Isidro - Aradas

REPARAÇÃO de electrodomésticos - Telefone 034-29637 - Solposto

REPICAGEM de LIMAS - Manuel N. Santos - Telefone 034-941233 - Quinta do Picado

RESTAURAM-SE móveis. Todos estilos. Telefone 034-20674 - Aveiro

RESTAURANTE ARCO VELHO. Rua Vasco da Gama, 75 - Águeda

RESTAURANTE PINGÃO - Av. Dr. Lourenço Peixinho, 237 - Aveiro

RESTAURANTE ROMA - Almoços, jantares. Rua Luís de Camões, 108 - Águeda

SALÃO ROMA - Cabeleireiro. Telefone 034-28589 - Aveiro

SAPATARIA ANGEL - Rua Combatentes G. Guerra, 21 - Aveiro

SAPATARIA - concertos rápidos. Rua Eng. Júlio Portela, 58 - 60 - Águeda.

SAPATARIA BRASIL - Rua Vasco da Gama, 72 - Telef. 034-63757 - Águeda

SWEDA LOGIMÁQUINAS. Telefone 29406 - Aveiro.

TALHO PEDRO ALBERTO - Rua Conego Maio - S. Bernardo - Aveiro

TROITECNICA - Electrodomésticos, reparações. Telefone 034-321780 - Ílhavo

TÊXTEIS RESTAURAM-SE. Luísa Gaspar - Rua do Carril, 25 - 3.o - Esq.o - Telefone 034-23464 - Aveiro.

VICTOR das PELES. Telefone 034-621821 - Águeda

Ensino

INTERNATIONAL HOUSE - Inglês, Francês, Alemão. Rua Domingos Carrancho (aos Arcos). Telefone 034-26923 - Aveiro

LATIM / PORTUGUÊS - exames Adoc e prova geral de acesso. Telefone 034-22837- Aveiro

PORTUGUÊS, Latim, Espanhol - Explicações. Telefone 034-22837 - Aveiro

ROYAL SCHOOL - Av. Dr. Lourenço Peixinho, 92-2.o- Telefone 034-29156 - Aveiro

Trespasses

ARMAZÉM, 75 m2, trespassa-se no centro de Aveiro. Telefone 034-313103 / 313929 (das 12 - 13 e das 19 - 21 horas) - Aveiro.

CABELEIREIRO, cafés, armazém de produtos alimentares, restaurantes, snack-bares, minimercados, papelaria, pastelaria, floristа, armazém, discoteca, lojas e croissanteria no Rossio, trespassam-se. Imabita - Telefone 034-20497- Aveiro

CAFÉ RESTAURANTE, trespassa-se na baixa de Águeda. Area de 250 m2. Telefone 034-622277 -Águeda.

CAFÉ, trespassa-se / vende-se. Telefone 034-323350 - Ílhavo.

CASA muito importante na periferia de Águeda, com restaurante, discoteca, hospedagem e habitação, trespassa-se ou vende-se. Imabita - Telefone 034-20497- Aveiro

ESTABELECIMENTO, trespassa-se. Telefone 034-22573 (18,15-19,15 H) - Aveiro

LABORATÓRIO de ANÁLISES Clínicas, próximo de Águeda, trespassa-se. Respostas a este jornal ao n.o 440.

LOJA 120 m2, trespassa-se. Telefone 034-25464 - Aveiro.

LOJA, trespassa-se perto do Tribunal. Imabita - Telefone 034-20497 - Aveiro.

MERCEARIA / TABERNA, trespassa-se. Telefone 034-311301 - Olho D"Água.

MINIMERCADO, com casa de habitação, trespassa-se. Contactar: Minimercado Beira-mar - Rua Dr. António Cristo, 96 - Aveiro.

MINIMERCADO, trespassa-se a 5 km de Aveiro. Telefone 034-20285.

OFICINA de Motorizadas, trespassa-se. Telefone 034-29359 - S. Bernardo - Aveiro

RESTAURANTE, trespassa-se. Zona movimento. Telefone 034-20285 - Aveiro.

RESTAURANTES, SNACK-BARES, trespassam-se. Vepor - Largo Branco de Melo, 54 - Telefone 034-791020 - Vagos.

Automóveis

AUDI 80 - 1.500, a gasolina, vende-se. Impecável. Telefone 034-601885 - Águeda.

AUTOMÓVEL FIAT 127, vende-se. Bom estado. Telefone 034-312175 - Aveiro.

JEEP, vende-se. Telefone 034-20212 (das 17 às 19 horas) - Aveiro.

LANCIA DELTA GT, vende-se. Optimo estado. 28.000 km. 1.500 contos. Telefone 034-21875 - Aveiro.

MORRIS Marina, vende-se. 270 contos. Telefone 034-22832 - Aveiro

RENAULT EXPRESS, vende-se. Telefone 034-311082 - Aveiro.

Vw DIESEL, vende-se. 750 contos. Bom estado. Urgente. Telefone 034-666475 (noite) - Aveiro.

Perdidos

CARTEIRA com documentos perdeu-se na zona do carregal. Agradece-se a quem a encontrar que contacte o sr. Virgílio Rei Pires - Lugar do Rego - Oiã -Oliveira do Bairro

COMO ANUNCIAR

Para beneficiar desta iniciativa do «DIÁRIO DE LEIRIA», publicando anúncios da Secção dos **Anúncios Classificados**, o leitor deverá proceder de uma das seguintes formas:

1 — Dirigir-se ao «Diário de Leiria» **(Avenida Heróis de Angola, 76-3.º C — 24000 LEIRIA),** levando consigo um exemplar do dia do nosso Jornal (a que depois será retirado o cabeçalho) e entregar o texto que pretende ver publicado.
No caso desse texto ter até 5 (cinco) palavras e não mais, o leitor nada terá a pagar.
Se, todavia, o anúncio a publicar tiver mais de cinco palavras, o leitor pagará 20$00 por cada palavra além das cinco.

2 — Se residir longe e preferir a via dos CTT, o leitor tem esta segunda alternativa: mete o texto que quer ver publicado num envelope juntamente com o cabeçalho do «Diário de Leiria» (o logotipo impresso na primeira página, com o nome do Jornal) e envia esse envelope pelo Correio para a Redacção do nosso Jornal (na morada acima indicada).
Mas atenção: neste caso e se o texto exceder as cinco palavras, juntará tantos selos de 20$00 quantas as palavras a mais.

NOTA: As indicações **«Telefone...»** ou **«Ruas das...»**, contam apenas como uma palavra.

Anúncios com resposta ao Jornal — taxa de 250$00.

Anúncios de Empresas no «Diário de Aveiro» — Simples: Telex 37489

Nacional da II Divisão

Oliveira do Bairro, 0 — Águeda, 0
Em tempo de Quaresma o jejum foi absoluto

Jogo no Campo de S. Sebastião, em Oliveira do Bairro.

Arbitro: Alexandre Gonçalves (Porto), assessorado por Belmiro Aleixo e Lopes Cardoso.

OLIVEIRA DO BAIRRO — Tó Luís; Amorim, Cardoso, Elder e Sérgio; Afonso, José António, Amílcar e Bé; Pinto (José Maria, 75 m) e Orlando (Filipe, 67 m).

ÁGUEDA — Zé Nuno; Arsénio, Vítor Manuel, Petana e Jorge Marques; Guimarães, Carlos Miguel (Edilson, 75 m), Queta e Formiga (Zequinha, 55 m); Reginaldo e Rocha.

Acção disciplinar: cartão amarelo para Elder (13 m), Cardoso (38), Guimarães (47) e Zequinha (60).

A época e o dia eram de jejum, e as duas equipas fizeram todos os possíveis por cumpri-lo, em termos de golos, entenda-se.

Na verdade, as oportunidades criadas foram algumas mas o esbanjamento esteve sempre na sua razão directa, isto é, criaram-se tantas quantas se desperdiçaram.

Mas não se infira daqui que o jogo do Campo de S. Sebastião foi um primor para a vista. Não o foi, embora tivesse momentos de bom futebol e muitos mais de emoção transmitida através dos condimentos que um derby sempre integra, proporcionando mais entusiasmo do que jogadas de fino recorte.

Mas não se conclua também que o jogo foi mau. Aliás, comparativamente àquele a que assistimos há bem pouco tempo e que opôs a equipa de Oliveira do Bairro à de Cantanhede, a diferença — para melhor — foi abismal.

Se é verdade que a primeira metade foi morna, sem grandes motivos de interesse e sem grandes momentos de perigo para ambos os lados, a verdade também é que a segunda parte foi incomparavelmente melhor.

MAIS QUERER... E SUBSTITUIÇÕES OPORTUNAS

Ambas as equipas entraram para a segunda parte com uma outra disposição, como que a querer dizer que estavam ali para cumprir a obrigação profissional de jogar futebol e marcar golos.

Houve, de facto, mais e melhor futebol... mas os golos, esses ficaram em «stand by» à espera de melhor oportunidade. Pois se o encontro da primeira volta também ficara a zero!

No entanto, foram sempre os rapazes comandados por Sarró que mais procuraram a baliza adversária, obrigando mesmo Zé Nuno a duas ou três intervenções de grande mérito, especialmente a que executou aos 81 minutos, correspondendo da melhor maneira ao mal intencionado remate de cabeça de Amílcar. A culminar uma das melhores jogadas do encontro o jovem guardião agueda-dense mostrou que é titular por mérito próprio.

Como já se referiu, foi sempre a equipa visitada que melhor se adaptou às condições do jogo, desde que jogando a bola rasteira, confundindo amiúde os jogadores adversários e obrigando-os, algumas vezes a entradas um tanto mais viris que colheram a reprovação dos adeptos locais. Mas diga-se que se houve virilidade esta nunca atingiu as raias da violência.

E aqui o mérito coube por completo aos profissionais de ambas as equipas, pois o árbitro nada fez para que as coisas se modificassem.

Devemos mesmo dizer que a arbitragem do juiz portuense foi disciplinarmente muito má. Teve o condão de não agradar nem a gregos nem a troianos, e isto, desde logo, diz que a coisa não foi famosa.

Mas voltando ao que ambas as equipas produziram, vale a pena referir que nos segundos quarenta e cinco minutos a equipa do Recreio de Águeda apenas criou uma situação de apuro para as redes à guarda de Tó Luís, enquanto os locais tiveram em Pinto, Orlando, Bé e Amílcar os protagonistas de outras tantas oportunidades desperdiçadas.

Nos locais, Pinto esteve em excelente plano, Amorim, Amílcar e Bé cumpriram bem e o «colored» Filipe quando entrou deu água pela barba aos adversários que se viram — eles sim — negros para o segurar.

No Recreio de Águeda, Zé Nuno foi o grande responsável das suas redes ficarem invioladas, mas nos restantes elementos pareceu-nos descortinar alguma desmotivação. Será isso? É que já vimos muito melhores prestações a qualquer dos elementos que ontem evoluiram no Campo de S. Sebastião.

Resta acrescentar que o tempo quente que se fez sentir e a quadra festiva que atravessamos devem ter quotas-partes de responsabilidade da assistência não tão numerosa como o derby regional poderia fazer pressupor.

Arménio Bajouca

AC Marinhense, 0 — Feirense, 0
Um empate que soube a vitória

Jogo no Campo da Portela, Marinha Grande.

Arbitro: José Pratas, auxiliado por Lopes da Silva e António Matos (de Évora).

AC MARINHENSE — Paulo José; Neves, Osmar, Penetra e Sousa; Ramos, Rui Pedro, Ricardo (cap.) (Rosseau, 78 m) e Valdemar; Acácio e Fonseca (Rui Dias, 85 m).

Suplentes não utilizados: Aurélio, Tavares e Gemada.

FEIRENSE — Rufino; Licínio, Quinze, David e Tinto; Couto, José Augusto (cap.), Artur e Rendeiro; Neninho (Carlos Rui, 55 m) e Ribeiro (Pedro Matias, 80 m).

Suplentes não utilizados: Narciso, Pina e Pedro Cruz.

Acção disciplinar: cartão amarelo para Sousa (9 m) e Quinze (54 m).

Enquanto o Marinhense luta para a manutenção no escalão secundário, o Feirense procura, jornada após jornada, concretizar a liderança, que lhe dará entrada no campeonato dos grandes.

Foi com este espírito que o encontro se ia desenvolvendo, com muito arreganho, com muita vontade, chegando até a jogar-se «rijinho».

O Marinhense que efectuou, talvez, um dos melhores jogos da temporada, apresentou-se com muita determinação e, sobretudo, muita consciência do obstáculo chamado Feirense, que, ainda por cima, é o líder do Campeonato.

O jogo foi muito disputado no meio-campo, onde os visitantes, com melhores executantes, chegaram a levar vantagem durante longo período e, portanto, sempre em velocidade para passar ao contra-ataque, criaram dificuldades à defensiva da equipa da casa.

No entanto, o Marinhense dispunha as suas pedras de forma a tapar as entradas do adversário, já que Osmar, jogando à frente da sua linha defensiva, era o primeiro homem a «sair», dificultando a manobra aos atacantes de Santa Maria da Feira.

Quando a equipa partia para o contra-ataque, procurava utilizar a velocidade de Fonseca, pelo lado esquerdo, ou a de Valdemar, pelo lado direito, chegando a criar sérias dificuldades ao último reduto feirense. Tendo Valdemar desperdiçado a melhor oportunidade de golo, quando rematou ao lado da baliza defensiva por Rufino.

O resultado final espelha, de facto, o que ambas as equipas produziram já que o Marinhense actuou de forma realista, sempre no contra-ataque. O Feirense também saiu satisfeito com o empate, pois não criou oportunidades de golo, embora tivesse rematado mais, mas sem grande convicção.

A arbitragem foi positiva, embora na aplicação da lei da vantagem tenha criado alguns desagrados, já que o árbitro não foi uniforme no critério.

Joel Gonçalves

Não seja indiferente aos interesses da Região. Intervenha através do «Diário de Aveiro»

Classificados

Grátis — Informe-se pelo telefone 24801

Propriedades
COMPRAS

PREDIAVEIRO - Compra, venda e administração de propriedades. Telef. 034-22130 - Aveiro.

Propriedades
VENDAS
Andares

APARTAMENTOS luxuosos, vendem-se. Urbanização Forca. Imabita - Telefone 034-20497 - Aveiro.

APARTAMENTOS, ESCRITÓRIOS vendem-se - Gafanha da Nazaré. F. Ferreira Gonçalves, Ld.a - Telefone 034-361858 - Aveiro.

APARTAMENTOS, T1, T2, T3, vendem-se em Aveiro, Barra, Costa Nova e Vagueira. Prediaveiro - Telefone 034-22130 - Aveiro.

APARTAMENTOS, vendem-se - Vagueira, Vagos, Aveiro, Bustos, Ilhavo. Vepor - Largo Branco de Melo, 54 - Telefone 034-792365 - Vagos.

T0, T1, T2, vendem-se. Praia da Barra. Imabita - Telefone 034-20497 - Aveiro.

T1 - ALGARVE, alugado, com piscina, vende-se em Albufeira. Telefone 034-792435 (a partir das 18,30 horas) - Aveiro.

T1 com terraço vende-se na Costa Nova. Imabita - Telefone 034-20497 - Aveiro.

T1 em Esgueira, vende-se. Imabita - Telefone 034-20497- Aveiro

T2 com garagem a 3 km Aveiro, vende-se. 5.500 contos. Imabita - Telefone 034-20497 - Aveiro.

T2 com quintal, vende-se em Aveiro. 4.700 contos. Imabita - Telefone 034-20497- Aveiro

T2 duplex, pronto a habitar, vende-se. Telefone 034-20497 - Aveiro.

T2 e T3 na quinta de Santo António, vendem-se. Com financiamento. Imabita - Telefone 034-20497 -Aveiro

T2, T2 duplex e T3 vendem-se centro Esgueira. Imabita - Telef. 20497 - Aveiro.

T2, T3 duplex vendem-se. Financiamento garantido. Imabita - Telefone 034-20497 - Aveiro.

T2, T3, vendem-se, 200 metros da Avenida. Imabita - Telefone 034-20497 - Aveiro.

T3 DUPLEX em construção, vende-se em Aveiro. Imabita - Telefone 034-20497- Aveiro

T3 com garagem para 2 carros, vende-se. Imabita - Telefone 034-20497 - Aveiro.

T3 com garagem, vende-se pronto a habitar. Financiamento garantido. Imabita - Telefone 034-20497 - Aveiro.

T3, vende-se na Barra. Imabita - Telefone 034-20497 - Aveiro.

T3, vende-se no centro de Ílhavo. Imabita - Telefone 034-20497 - Aveiro.

T4 DUPLEX vende-se no centro de Esgueira. Imabita - Telefone 034-20497 - Aveiro.

Moradias

CASA ANTIGA virada para a ria, vende-se na Costa Nova. Imabita - Telefone 034-20497 - Aveiro.

MORADIA, vende-se - Estrada Nacional - Esgueira. Telefone 034-23022 - Aveiro.

MORADIAS vendem-se em Aveiro e arredores. Prediaveiro - Telefone 034-22130- Aveiro

MORADIAS, vendem-se. Monte - Eixo - Telefone 034-941443 - Quintãs.

VIVENDA com 5 quartos e 2 armazens, vende-se. Imabita - Telefone 034-20497- Aveiro

VIVENDA de luxo com vistas espectaculares, piscina, discoteca, etc., vende-se. Imabita - Telefone 034-20497 - Aveiro.

VIVENDA de luxo, com 5.000 m2, terreno, vende-se. Imabita - Telefone 034-20497- Aveiro

VIVENDA nova, vende-se. Telef. 034-931619 - Azurva.

VIVENDA, 4 frentes, vende-se - Aradas. Telefone 034-24499 - Aveiro.

VIVENDA, 7 assoalhadas, 3 wc, vende-se em fase de acabamento. Cacia (junto ao hotel João Padeiro) Telefone 034-911029 - Cacia.

VIVENDA, vende-se. Telefones 034-321914 / 321437 - Ílhavo.

VIVENDAS, vendem-se em Cacia. Imabita - Telefone 034-20497 - Aveiro.

Terrenos

TERRENO para construção, vende-se na Rua do Crasto - Verdemilho. Telefones 034-23395 / 27380 - Aveiro.

TERRENOS vendem-se em Aveiro e arredores. Prediaveiro - Telefone 034-22130- Aveiro

TERRENOS vendem-se para construção. Imabita - Telefone 034-20497 - Aveiro.

Quintas

QUINTINHA com boa moradia, vende-se. Telefone 034-26568 - Aveiro.

Diversos

ARMAZÉM na Variante, vende-se. Imabita - Telefone 034-20497 - Aveiro.

ARMAZÉM, vende-se. Rua do Carril, 64-1.o - Telefone 034-25927 - Aveiro

ESTACIONAMENTOS vendem-se/alugam-se. Telefone 034-27780 - Aveiro

GARAGENS, vendem-se no centro de Esgueira. Facilidades de pagamento. Telefone 034-20497 - Aveiro.

LOCAIS COMERCIAIS, vendem-se Aveiro, Eirol, Vagos, Barra, etc. Vepor - Largo Branco de Melo, 54 - Telefone 034-791020 - Vagos.

LOJAS / ESCRITÓRIOS / Apartamentos, optimos acabamentos, vendem-se. Imobiliária César & Gonçalves - Telefone 034-362781 - Gafanha da Nazare.

LOJAS / ESCRITÓRIOS, vendem-se. 900 contos. Telef. 034-28340 - Aveiro.

LOJAS, vendem-se perto da Avenida. Imabita - Telefone 034-20497 - Aveiro.

MINIMERCADO, vende-se. Barra. Telefone 034-29373 - Aveiro

PADARIA, vende-se - Aguas Boas. Telefone 034-748163 (sr. João Soares).

UNIDADE HOTELEIRA 3 estrelas, vende-se na zona de Aveiro. 42 camas, instalações para restaurante-bar. Preço ocasião. Motivo saúde. Vepor Construções, Ld.a - Largo Banco de Melo, 54 - Telefone 034-792365 - Vagos.

Alugueres

APARTAMENTO T1 (luxo) para 5 pessoas, aluga-se na 2.a quinzena de Julho. Marina - Vilamoura. Telefone 034-34028 / 931112 - Aveiro.

APARTAMENTO precisa-se em Aveiro ou arredores, para colaboradores de Hiperpneus (Aveiro), Ld.a. Telefones 034-24701 / 25900 - Aveiro

ESCRITÓRIOS, alugam-se no centro da cidade. Imabita - Telefone 034-20497- Aveiro

LOJA excelente e escriorio alugam-se em Vagos. Telefone 034-362781 - Gafanha da Nazare.

T1 / T2, precisa-se. Aveiro centro. Telefone 034-25073 - Aveiro.

Pedidos

CARPINTEIRO / MARCENEIRO, precisam-se. Telef. 034-25384 - Aveiro.

ELECTRICISTA, AJUDANTE, precisam-se. Telefone 034-26981 - Aveiro.

EMPREGADA para comércio, boa apresentação, idade 15 aos 17 anos, precisa-se. Telef. 034-24724 - Aveiro.

EMPREGADO de BALCÃO, precisa-se. Telefone 034-24566- Aveiro

EMPREGADO de MESA com conhecimentos de Inglês falado e empregada de cozinha, precisam-se. Restaurante Chinês - Edificio Vera Cruz- Aveiro

EMPREGADOS / AS de MESA, precisam-se. Idôneos, com bastante pratica, boa aparência. Bom salário. Rua Mário Sacramento, 50 - Aveiro.

OPERADOR MOTONIVELADORA, precisa-se. Telef. 034-22492 - 21032 - Aveiro.

PADEIRO. Jovem precisa-se. Fanepão 88 - Telefone 034-28073 - Aveiro.

TORNEIROS, precisam-se. Macocer - Zona Industrial - Lote 56 - Telef. 034-312926 - Aveiro.

VENDEDORES, precisam-se. Boa remuneração. Telefone 034-26115 - Aveiro.

Ofertas

EMPREGADA DOMÉSTICA, oferece-se. Telefone (034-20673- Aveiro

Compras

PAPEL VELHO, compra-se. Rua do Loureiro, 15 - Casa Adrego - Aveiro.

SUCATAS, compram-se. Telef. 034-311758 - Aveiro.

Vendas

ALARMES, vendem-se - Dialarmes - Telefone 034-22515 - Aveiro.

APARELHOS Philips, Grundig, vendem-se. Al Capone - Ílhavo - Telefone 034-321875 - Ílhavo.

APARELHOS das marcas: Sony, Akai, Pioneer, vendem-se. Al Capone - Ílhavo.

BACALHAU, CONGELADOS, vendem-se. F. Ferreira Gonçalves - Gafanha da Nazaré - Telefone 034-361858 - Aveiro

BALCÕES e vitrinas, vendem-se para pastelaria. Telefone 034-362781 - Gafanha da Nazare.

BARCO FIBRA, vende-se. Telef. 034-29135 - Aveiro.

BARREIRAS AUTOMÁTICAS, vendem-se. Armaro, Ld.a - Telefone 034-94589 - Oliveirinha - Aveiro.

CACHORROS Setter Irlandês L.O.P., netos de campeão. Telefone 034-42067 - Aveiro.

CARNES, vendem-se - João Rocha. Rua José Estevão, 16 - Aveiro.

CHAPAS ONDULADAS, vendem-se. Vidraria A1meida - Telefone 034-25474 - Aveiro.

CISNES, faisões, pavões, patos, flamingos, etc., vendem-se. Mercado Municipal, Loja 12 - Telefone 034-29727 - Aveiro.

COMPACT-DISC denon topo gama, novo, vende-se. Telefone 034-911748 - Cacia.

COMPUTADOR Basic Pascal, vende-se. Telefone 034-28363- Aveiro

COMPUTADOR Spectrum 48 k, vende-se. Telefone 034-24322 - Aveiro.

COMPUTADORES, vendem-se. Canon - Rua Capitão Sousa Pizarro, 23 - Aveiro.

CÃES de ÁGUA Portugueses, ninhada, vendem-se, L.O.P. tatuados e vacinados. Canil D'Aeminium. Telefone 039-813922 - Coimbra.

ELECTRODOMÉSTICOS vendem-se. Cidel - Telefone 034-25071 - Aveiro.

ESCADAS, FONTENÁRIOS, vendem-se. Arsac - Telef. 034-25095 - Arsac - Aveiro.

FIOS TRICOTAR, vendem-se. Preços especiais revenda. Tricomalha - Av. Dr. Lourenço Peixinho, 360 - Aveiro.

GRADES LAGARTO, vendem-se. Armaro, Ld.a - Telefone 034-94589 - Oliveirinha - Aveiro.

ISOLAMENTOS ACÚSTICOS, vendem-se. Jercar - Telefone 034-361255 - Aveiro.

LENTES de CONTACTO, vendem-se. Optica Fonseca - Av. Dr. Lourenço Peixinho, 173 - B - Aveiro.

MÁQUINAS CALCULAR "Casio", vendem-se. Promoção. Orgacentro - Telefone 034-311557 - Aveiro.

MÁQUINAS de TRICOTAR, vendem-se. Corilã - Dr. Alberto Souto, 2 - Aveiro.

MÓVEIS NOREMA - Agente Escaparate. Rua Alberto Soares Machado, 105 - Aveiro.

MATERIAIS de CONSTRUÇÃO, vendem-se. Armaro, Ld.a - Telefone 034-94589 - Oliveirinha - Aveiro.

MINHOCAS vendem-se - produção húmus. Telefone 034-20325 - Aveiro.

MOBILIA de quarto dupla, vende-se. Contactar: Telefone 034-24383 (das 21 ás 23 horas) - Aveiro.

MOBILIA quarto dupla, vende-se. Contactar: Telefone 034-24383 (das 21 ás 23 horas).

ORGÃO e VIOLA, vendem-se. Telefone 034-311381 - Aveiro.

PORTAS AUTOMATISMOS, vendem-se. Armaro, Ld.a - Telefone 034-94589 - Oliveirinha

PRODUTOS NATURAIS, vendem-se. Centro Dietético Girassol - Av. Dr. Lourenço Peixinho, 179 - Loja E - Telefone 034-23768 - Aveiro.

RÁDIO-GIRA DISCOS, com leitor de cassetes, "Silvano" vende-se, novo ou com pouco uso. Contactar: Telefone 034-911118 - Cacia - Aveiro.

VELHARIAS MOLDARTIS, vendem-se. Rua dos Marnotos, 66 (à Praça do Peixe) - Aveiro.

VIDEOS vendem-se. Prazo sem juros. Rua Combatentes da Grande Guerra, 69 / 71 - Aveiro

Diversos

A NAU - Churrasqueira. Rua S. Sebastião, 95 - Telef. 034-27759 - Aveiro.

ADEGA TÍPICA "S. Gonçalinho". Visite-a. Largo Praça do Peixe - Aveiro.

ALEXANDRE CABELEIREIRO. Visite-nos. Telefone 034-29224 - Aveiro.

ALFAITARIA - Criações Martinelli. Telefone 034-311528 - Rua General Costa Cascais, 124 - Esgueira - Aveiro

ALTARTE - Decoradores. Telef. 034-21101 - Aveiro.

ALUMÍNIOS - Cunha & Guimarães, Ld.a. Telefone 034-312313 - Aveiro.

ARTIFIBRA - fabrico de barcos de recreio. Telefone 034-25009 - Aveiro.

ARTILAR - Electrodomésticos. Centro Comercial Agatha, Loja 4 - Cave - Telefone 034-601472 - Águeda.

BALAUSTRES - Esperança. Telefone 323142 - Ílhavo.

BATE CHAPAS, pintura. Auto Songo - Rua do Crasto - Verdemilho - Aveiro.

BETA MÓVEIS-DECORAÇÃO. Centro Comercial Agatha, Loja 7 - Águeda.

BOLINÃO - Cabeleireiro de homens. Telefone 034-21176 - Aveiro.

BORDARTE - bordados de qualidade. Telefone 034-601653 - Águeda.

CABELEIREIRA Estética. Torre Simon Bolivar, 1.o - Telefone 034-28220 - Aveiro.

CABELEIREIRA OPALA, visite-nos. Rua Ferraz de Macedo, 60 - Águeda.

CAFÉ "O LAVRADOR". Telefone 034-24432 - Areias de Vilar - Aveiro.

CAFÉ MIMO. S. Bernardo - Telefone 034-24950 - Aveiro.

CAFÉ RIQUEXÓ. Praça 1.o de Maio - Telefone 034-623870 - Águeda.

CAFÉ SAGITÁRIO. Visite-nos. Telefone 034-751184 - Sobreiro - Bustos.

CANAL 7. Almoços / jantares - Águeda

CANTEIRO FLORIDO - Estufa de plantas. Rua Batalhão de Caçadores Dez - Telefone 034-24725 - Aveiro.

CASA LÊ - Sapataria / mercearia. Rua 5 de outubro, 52 - Telefone 034-22937 - Aveiro.

CASA PÓVOA - refeições económicas. Rua João Mendonça, 29 - Aveiro.

CHARCUTARIA Garrafeira "Tipica". Bairro do Liceu - Aveiro

CHURRASQUEIRA A Salina. Visite-a. Aveiro.

CONSTRUÇÃO CIVIL - acabamentos pinturas. Telef. 034-29487 - S. Bernardo - Aveiro.

CONSTRUÇÃO, DIVERSOS. Arsac - Telefone 034-25095 - Arsac - Aveiro.

COOHABITA - Cooperativa Nacional de Habitação. Rua Eng.o Von Haffe, 29 - 1.o - Telefone 034-27360 - Aveiro.

DAVID / ESTOFOS / Reparação. Telefone 034-94803 - Quintãs, Costa do valado, Aveiro

DECORADORA de estabelecimentos comerciais. Consultas. Telefone 034-23469 - Aveiro.

DISCOTECA ESTÚDIO 1 - Oita. Telefone 034-27942 - Aveiro.

EL RINCON - refeições economicas. Telefone 034-24626 - Aveiro.

ESTETICISTA NATIVIDAD. Praça do Município, 8 - 2.o - E - Telefone 034-623537 - Águeda.

EUGÉNIO BRANCO, LD.A - Gabinete de Contabilidade. Quinta das Oliveiras, 13 - Águeda.

EXECUTA-SE qualquer trabalho de construção civil. Telefone 034-21249 - Aveiro.

FOTO BEIRA-RIO. Rua Vasco da Gama, 70 - Águeda.

FOTO GOMES. Telefone 034-622283. Águeda / Albergaria-a-Velha

FOTOGRAFIA LINO. Travessa do Lavadouro, 14 - A - Telefone 034-28068 - Aveiro.

GIOCONDA - Móveis e Decorações. Rua Eng. Von Haffe, 29 - Aveiro.

GRÁFICA AVEIRENSE - Artigos de papelaria e escritório. Rua D. Jorge de Lencastre - Aveiro.

GRIN'S - Cafetaria. Rua Aviação Naval, 2 - Telefone 034-27473 - Aveiro.

INFORSIGA - computadores, software, consumíveis. Telefone 034-21677 - Aveiro.

JOÃO FERREIRA - pinturas. Sôsa - Vagos.

LEGALIZAÇÃO AUTOMÓVEL - Valxandra. Torre Simon Bolivar - Telefone 034-27183 - Aveiro.

LIMPEZAS - consulte-nos. Rua José Luciano de Castro, 147 - Esgueira - Aveiro.

LOJA das MEIAS. Telefone 034-22454- Aveiro

MACAU - Exótico restaurante. Rua Cabedo e Lencastre, Edificio Campo - Águeda.

MANON - pastelaria, cafetaria. Centro Comercial Agatha, loja 8 - Águeda.

MARIA BONITA - Esteticista - Rua José Estevão, 19-1.o - Telefone 034-27844 - Aveiro

MINHOCAS / HUMUS - Fertilizantes ecológicos. Telefone 034-44621 - Aveiro.

MINIMERCADO CELEIRO. Av. Dr. Eugénio Ribeiro, 110 - Águeda.

MINIMERCADO FLOR - Torre 2 - Rua Aires Barbosa, 36 - Aveiro.

O ACÁCIO - Refeições económicas. Rua Fernando Caldeira - Águeda

O CANAPE - Refeições rapidas. Centro Comercial Agatha, 75 - Loja 8 - cave - Águeda

O JAGUNÇO - Restaurante/Snack-bar - Especialidades. Rua Cândido dos Reis, 159 - Aveiro

OURIVESARIA BRANCO - Telefone 034-25524 - S.Bernardo - Aveiro

OURIVESARIA SAFIRA Av. da Oita, 24 - Bairro do Liceu - Aveiro

PADARIA MICA-VINA - Telefone 034-623430 - Águeda

PEIXARIA OUDINOT - Rua Eng. Oudinot, 68 - Telefone 034-24207 - Aveiro

PREÇO JOVEM - Jean Avenida - Cabeleireiro - Aveiro

PROJECTOS R.I.T.A., electricidade. Rua Eng.o Von Haffe, 7, 2.o Frente - Telefone 034-26333 - Aveiro.

QUIOSQUE NEVES. Largo da Republica. Telefone 034-601797 - Águeda.

QUIOSQUE da BARRA - presente na Feira de Março / Exposução / 89 - Aveiro.

REPARAÇÃO de automóveis - Tavares & Isidro - Aradas

REPARAÇÃO de electrodomésticos - Telefone 034-29637 - Solposto

REPICAGEM de LIMAS - Manuel N. Santos - Telefone 034-941233 - Quinta do Picado

RESTAURAM-SE móveis. Todos estilos. Telefone 034-20674 - Aveiro

RESTAURANTE ARCO VELHO. Rua Vasco da Gama, 75 - Águeda

RESTAURANTE PINGÃO - Av. Dr. Lourenço Peixinho, 237 - Aveiro

RESTAURANTE ROMA - Almoços, jantares. Rua Luís de Camões, 108 - Águeda

SALÃO ROMA - Cabeleireiro. Telefone 034-28589 - Aveiro

SAPATARIA ANGEL - Rua Combatentes G. Guerra, 21 - Aveiro

SAPATARIA - concertos rápidos. Rua Eng. Júlio Portela, 58 - 60 - Águeda.

SAPATARIA BRASIL - Rua Vasco da Gama, 72 - Telef. 034-63757 - Águeda

SWEDA LOGIMÁQUINAS. Telefone 29406 - Aveiro.

TALHO PEDRO ALBERTO - Rua Conego Maio - S. Bernardo - Aveiro

TROITECNICA - Electrodomésticos, reparações. Telefone 034-321780 - Ílhavo

TÊXTEIS RESTAURAM-SE. Luísa Gaspar - Rua do Carril, 25 - 3.o - Esq.o - Telefone 034-23464 - Aveiro.

VICTOR das PELES. Telefone 034-621821 - Águeda

Ensino

INTERNATIONAL HOUSE - Inglês, Francês, Alemão. Rua Domingos Carrancho (aos Arcos). Telefone 034-26923 - Aveiro

LATIM / PORTUGUÊS - exames Adoc e prova geral de acesso. Telefone 034-22837- Aveiro

PORTUGUÊS, Latim, Espanhol - Explicações. Telefone 034-22837 - Aveiro

ROYAL SCHOOL - Av. Dr. Lourenço Peixinho, 92-2.o- Telefone 034-29156 - Aveiro

Trespasses

ARMAZÉM, 75 m2, trespassa-se no centro de Aveiro. Telefone 034-313103 / 313929 (das 12 - 13 e das 19 - 21 horas) - Aveiro.

CABELEIREIRO, cafés, armazém de produtos alimentares, restaurantes, snack-bares, minimercados, papelaria, pastelaria, floricultura, armazém, discoteca, lojas e croissanteria no Rossio, trespassam-se. Imabita - Telefone 034-20497- Aveiro

CAFÉ RESTAURANTE, trespassa-se na baixa de Águeda. Area de 250 m2. Telefone 034-622277 -Águeda.

CAFÉ, trespassa-se / vende-se. Telefone 034-323350 - Ílhavo.

CASA muito importante na periferia de Águeda, com restaurante, discoteca, hospedagem e habitação, trespassa-se ou vende-se. Imabita - Telefone 034-20497- Aveiro

ESTABELECIMENTO, trespassa-se. Telefone 034-22573 (18,15-19,15 H) - Aveiro

LABORATÓRIO de ANÁLISES Clínicas, próximo de Águeda, trespassa-se. Respostas a este jornal ao n.o 440.

LOJA 120 m2, trespassa-se. Telefone 034-25464 - Aveiro.

LOJA, trespassa-se perto do Tribunal. Imabita - Telefone 034-20497 - Aveiro.

MERCEARIA / TABERNA, trespassa-se. Telefone 034-311301 - Olho D"Água.

MINIMERCADO, com casa de habitação, trespassa-se. Contactar: Minimercado Beira-mar - Rua Dr. António Cristo, 86 - Aveiro.

MINIMERCADO, trespassa-se a 5 km de Aveiro. Telefone 034-20285.

OFICINA de Motorizadas, trespassa-se. Telefone 034-29359 - S. Bernardo - Aveiro

RESTAURANTE, trespassa-se. Zona movimento. Telefone 034-20285 - Aveiro.

RESTAURANTES, SNACK-BARES, trespassam-se. Vepor - Largo Branco de Melo, 54 - Telefone 034-791020 - Vagos.

Automóveis

AUDI 80 - 1.600, a gasolina, vende-se. Impecável. Telefone 034-601885 - Águeda.

AUTOMOVEL FIAT 127, vende-se. Bom estado. Telefone 034-312175 - Aveiro.

JEEP, vende-se. Telefone 034-20212 (das 17 às 19 horas) - Aveiro.

LANCIA DELTA GT, vende-se. Optimo estado. 28.000 km. 1.500 contos. Telefone 034-21875 - Aveiro.

MORRIS Marina, vende-se. 270 contos. Telefone 034-22832 - Aveiro

RENAULT EXPRESS, vende-se. Telefone 034-311082 - Aveiro.

Vw DIESEL, vende-se. 750 contos. Bom estado. Urgente. Telefone 034-666475 (noite) - Aveiro.

Perdidos

CARTEIRA com documentos perdeu-se na zona do carregal. Agradece-se a quem a encontrar que contacte o sr. Virgilio Rei Pires - Lugar do Rego - Oia -Oliveira do Bairro

COMO ANUNCIAR

Para beneficiar desta iniciativa do «DIÁRIO DE LEIRIA», publicando anúncios da Secção dos **Anúncios Classificados**, o leitor deverá proceder de uma das seguintes formas:

1 — Dirigir-se ao «Diário de Leiria» **(Avenida Heróis de Angola, 76-3.º C — 24000 LEIRIA)**, levando consigo um exemplar do dia do nosso Jornal (a que depois será retirado o cabeçalho) e entregar o texto que pretende ver publicado.
No caso desse texto ter até 5 (cinco) palavras e não mais, o leitor nada terá a pagar.
Se, todavia, o anúncio a publicar tiver mais de cinco palavras, o leitor pagará 20$00 por cada palavra além das cinco.

2 — Se residir longe e preferir a via dos CTT, o leitor tem esta segunda alternativa: mete o texto que quer ver publicado num envelope juntamente com o cabeçalho do «Diário de Leiria» (o logotipo impresso na primeira página, com o nome do Jornal) e envia esse envelope pelo Correio para a Redacção do nosso Jornal (na morada acima indicada).
Mas atenção: neste caso e se o texto exceder as cinco palavras, juntará tantos selos de 20$00 quantas as palavras a mais.

NOTA: As indicações **«Telefone...»** ou **«Ruas das...»**, contam apenas como uma palavra.

Anúncios com resposta ao Jornal — taxa de 250$00.

Anúncios de Empresas no «Diário de Aveiro» — Simples: Telex 37489

Sem braços conduz com os pés

Especialistas vão estudar caso de jovem aveirense

Especialistas de Medicina e Cirurgia do Pé vão observar em Coimbra, no próximo mês, um jovem da zona de Aveiro que, por não ter membros superiores, se serve dos pés para executar tarefas geralmente feitas com as mãos.

Os especialistas, que se reúnem em Coimbra a 20, 21 e 22 de Abril para participar nas II Jornadas Internacionais de Medicina e Cirurgia do Pé, vão produzir «alguma informação» acerca da aptidão do jovem para a condução automóvel, disse o vice-presidente das Jornadas, Leitão Couto.

Embora conduza um automóvel adaptado às suas faculdades, o jovem aveirense não conseguiu até hoje obter carta de condução em virtude de as disposições vigentes não contemplarem casos como o dele.

As II Jornadas Internacionais de Medicina e Cirurgia do Pé, que abordarão, nomeadamente, o problema das lesões do pé no desporto, são precedidas da reunião anual do Colégio Internacional do Pé.

KIND PERFIS E DERIVADOS, LDA.

OIÃ - APARTADO 24 — 3770 OLIVEIRA DO BAIRRO — TELEFS. 721320-721323 — TELEX 37287

Selecciona

para integração nos seus quadros

para a área de produção

- ***ENGENHEIRO MECÂNICO ou equivalente***
- ***DESENHADOR***

Com conhecimentos e experiência na área de construção civil/estruturas metálicas

- ***SECRETÁRIA COMERCIAL***

Com conhecimentos de Inglês (falado/escrito)

OFERECEMOS:

— Remuneração compatível c/ os conhecimentos
— Admissão imediata

GUARDA-SE SIGILO.

Enviar «curriculum vitae» para:

KIND — Perfis e Derivados, Ld.ª
Oiã — Apartado 24
3770 OLIVEIRA DO BAIRRO

Horário: TMG
V — Polarização VERTICAL
H — Polarização HORIZONTAL
COD — Codificado

SÁBADO, 25

SATÉLITE ASTRA

Pos. Orbital 19.2° E

SKY CHANNEL

V 11.31750 GHz

06.00 Nescafé UK Top 50 Pop music Show
07.00 Fun Factory Sky children's show
11.00 Mazda Eye on Sport Sports magazine programme
12.00 WWF Main Event
13.00 SATURDAY MOVIE MATINEE — And Baby Makes Six
15.00 Planet of the Apes Action series
16.00 Nescafe Uk Top 50 Pop music show
17.00 Small Wonder Comedy series
17.30 Emergency Action series
18.30 That's Incredible Familie entertainment show
19.30 The Love Boat Comedy series
20.30 THE CLASSIC MOVIE — Move Over Darling starring Doris Day
22.30 WWF Superstars of Wrestling
23.30 Nescafe UK Top 50 Pop music show
00.45 Art Shannel Programmes frcm Sky
03.30 Landscape Chanel Programmes from Sky
05.30 Bailey's Bird Adventure series

SKY MOVIES

V 11.43550 GHz

16.00 To Be Or Not To Be Hilarious Polish acting troupe who get caught up in Germany's invasion of poland, a leaking of too secret information and a plot to thwart the Nazis.
18.00 The Grey Fox A wily stagecoach robber becomes a train robber when he finds the world has undergone some changes after a 33 year stretch in jail.
20.00 Eddie And The Cruisers A rock group arre on their way to the top when their lead siger drives his car off a bridge. Years later, the band's songwriter, Frank, now a teacher, suddenly finds himself involved in a mystery when a radio station revives the group's music and the possibility that Eddie may still be alive. Starring Tom Berenger, Helen Schneider and Michael Pare.
20.00 Enemy Mine Space Captain ceashes on Dracon and befriends lizard-like creature. A story of conflict, friendship and visionary drama set 100 years into the future. Starring Dennis Quaid and Louis Gosset Jnr

SKY NEWS

V 11.37650 GHz

06.00 Sky News Sunrise
06.00 Sky News on the Hour
06.30 Earthfile
07.00 Sky News on the Hour
07.30 Sky News
08.00 Sky News on the Hour
08.30 Earthfile
09.00 Sky News Morning Edition
09.00 Sky News on the Hour
09.30 Morning Magazine
10.00 Sky News on the Hour
10.30 Earthfile
11.00 Sky News on the Hour
11.30 Our World
12.00 Sky News on the Hour
12.30 NBC Today
13.00 Sky News Afternoon Edition
13.00 Sky News on the Hour
13.30 Mobil Motor Sports News
14.00 Sky News on the Hour
14.30 The Best of Wild West End
15.00 Sky News on the Hour
15.30 Sky News
16.00 Sky News on the Hour
16.30 Earthfile
17.00 Sky News on the Hour
17.30 Sky News
18.00 Sky News on the Hour
18.30 The Best of Wild West End
19.00 Sky News on the Hour
19.30 Beyond 2000
20.00 Sky News on the Hour
20.30 The Best of The Frank Bough Interview
21.00 Sky News on the Hour
21.30 The Reporters
22.00 Sky News on the Hour
22.30 The Best of Target
23.00 Sky News of the Hour
23.30 Mobil Motor Sports News
00.00 Sky News Overnight
00.00 Sky News on the Hour
00.30 Wild West End
01.00 Sky News on the Hour
01.30 The Best of Target
02.00 Sky News on the Hour
02.30 The Frank Bough Interview
03.00 Sky News on the Hour
03.30 The Reporters
04.00 Sky News on the Hour
04.30 Mobil Motor Sports News
05.00 Sky News on the Hour
05.30 Canon Prima Fashion Show

SATÉLITE EUTELSAT F4

Pos. Orbital 13° E

TV 5

H 11.472 GHz

15.00 — 23.00 h — França

GALAVISION

V 11.591 GHz

Prog. Variado — 24 horas
Castelhano
Origem: México

SUPER CHANNEL

V 11.674 GHz

06.00 Boogaloo Pooper Doo Cartoon Show with The Lone Ranger, GI Joe, Robotech, Thundersub, Ghostbusters and sci-fi with Blakes Seven
10.00 The Mix Fashion, music, news and views
17.30 Gillette World Sport Special
18.30 Videofashion! Featuring the best of both the women's and the men's collections.
19.00 Cinema Classics — The Third Man Starring Joseph Cotten, Orson Welles, Alida Valli, Trevor Howard. American writen Holly Martins arrives in post WWII Vienna to see old friend Harry Lime, onlyto discover he has been murdered — or has he?
21.00 Twiling Zone Strange stories
21.30 Tales Of The Unexpected
22.00 The Invisible Man
23.00 The Mix

SATÉLITE EUTELSAT F5

Pos. Orbital 10° E

RAI UNE

H 11.010 GHz

06.00 - 24.00 h — Itália

RAI DUE

H 11.642 GHz

06.00 - 24 h — Itália

TVE—1

H 11.149 GHz

09.00 - 23.00 h — Espanha

SATÉLITE INTELSAT F11

Pos. Orbital 27.5° W

THE CHILDREN'S CHANNEL

H 11.015 GHz

05.00 Cartoon Times Cats and Co, Choko and Boko, Voyage of the Albatross. & Max and Moritz
06.00 Stories without Worlds Pippa The Hen, Crystal Tipps and Alistair, Adventures of a Mouse & Decimal The Whale
06.30 HUVA featuring Starcom
07.00 Black Beauty
07.30 The New Steve and Danny Show Mask
07.55 My Little Pony
08.30 Quick and Flupke
08.35 Moondreamers
09.00 BraveStarr
09.30 Drama Hour Misunderstood Monsters & Take One
10.30 David The Gnome
11.00 You can't To That On Telelvision
11.30 CurioCity
12.00 HUVA featuring Starcom
12.30 Black Beauty
13.00 The New Steve And Danny Show
15.00 Closedown

SCREENSPORT

15.00 Ice Speedway World Individual Championships semi-final
16.00 Ice Skating Gala Post Championnat du Monde A Bercy, France
18.00 Update
18.00 College Basketball ACC Championship
19.30 Ten Pin Bowling Pro Bowlers winter tour
20.45 Auto Racing NASCAR Atlanta 500

R. Com'atentes, 113 L1 — L2
Ap. 4071 — Telef. 716455-716478
3000 COIMBRA Codex

- **SISTEMAS DE TV VIA SATÉLITE**

PROJECTAMOS E INSTALAMOS EQUIPAMENTOS E REDES DE DISTRIBUIÇÃO DE TV PARA URBANIZAÇÕES, HOTÉIS, BLOCOS HABITACIONAIS E COMERCIAIS.

- **ASSISTÊNCIA TÉCNICA ESPECIALIZADA**
- ***CONCESSIONÁRIOS DE SERVICE PHILIPS***

EMPRESA DE CELULOSE E PAPEL DE PORTUGAL, EP

Capital estatutário: 5.000.000.000$00. Inscrita sob o n.º 156 da Conservatória do Registo Comercial de Lisboa.

A DIRECÇÃO FLORESTAL pretende admitir:

ENGENHEIRO SILVICULTOR (M/F)

para exercer funções de Direcção, na área de investigação em Eixo — AVEIRO

SE POSSUI:

- Licenciatura em Eng.ª Silvícola
- Domínio das técnicas de informática, estatística e economia, aplicadas à actividade florestal
- Conhecimentos nas áreas dos melhoramentos biotecnológicos das espécies florestais
- Disponibilidade para residir na região, e para deslocações no País e estrangeiro

E, AINDA:

- Características para a actividade de investigação
- Capacidade de liderança
- Domínio das línguas Inglesa e Francesa

TEMOS PARA LHE OFERECER:

- Boas perspectivas de carreira
- Bom nível remuneracional
- Boas regalias sociais

Pedimos experiência mínima de 3 anos em funções análogas.
Convidamo-lo a enviar a sua candidatura com vencimento pretendido e data possível de admissão.

PORTUCEL, EP
Director de Pessoal
R. Joaquim António Aguiar, 3-8.º — 1092 LISBOA Codex

O prazo para resposta é de 5 dias após esta publicação.

EMPRESA DE CELULOSE E PAPEL DE PORTUGAL, EP

Capital estatutário: 5.000.000.000$00. Inscrita sob o n.º 156 da Conservatória do Registo Comercial de Lisboa.

A DIRECÇÃO FLORESTAL pretende admitir:

ENGENHEIRO SILVICULTOR (M/F)

para exercício de funções na área da investigação, com local de trabalho em Eixo — AVEIRO

SE POSSUI:

- Licenciatura em Eng.ª Silvícola
- Conhecimentos:
  — Biotecnológicos de espécies florestais
  — De genética e de fisiologia vegetal
- Experiência em melhoramento genético
- Domínio das línguas Inglesa e Francesa

E, AINDA:

- Disponibilidade para residir na região, e para deslocações no País e no estrangeiro

TEMOS PARA LHE OFERECER:

- Boas perspectivas de carreira
- Bom nível remuneracional
- Boas regalias sociais

Convidamo-lo a enviar a sua candidatura com vencimento pretendido e data possível de admissão.

PORTUCEL, EP
Director de Pessoal
R. Joaquim António Aguiar, 3-8.º — 1092 LISBOA Codex

O prazo para resposta é de 5 dias após esta publicação.

O TEMPO

PREVISÃO PARA HOJE — Regiões do Norte — Céu pouco nublado, apresentando-se muito nublado durante a madrugada e manhã no Minho e Douro Litoral onde ocorrerão neblinas matinais. Vento fraco. Regiões do Centro e Sul — Céu pouco nublado ou limpo. Vento geralmente fraco de sueste. Pequena subida de temperatura.

PREVISÃO PARA AMANHÃ — Regiões do Norte e Centro — Céu pouco nublado a partir da manhã. Vento geralmente fraco de sul. Neblina matinal. Regiões do Sul — Céu pouco nublado, tornando-se muito nublado por nuvens altas. Vento geralmente fraco de sul. Pequena descida de temperatura.

SOL — Nascimento às 06h30. Ocaso às 18h50.

LUA — Lua Cheia. Quarto Minguante às 10 horas e 21 minutos do dia 30 de Março.

MARÉS —
(Porto da Figueira da Foz) — Preia-Mar às 04h20 e 16h35.
Baixa-Mar às 10h17 e 22h30.

(Porto de Aveiro) — Preia-Mar às 04h38 e 16h51.
Baixa-Mar às 10h23 e 22h38.

(Informação fornecida pelo Instituto Nacional de Meteorologia e Geofísica).

FARMÁCIAS

HOJE

AVEIRO — *Higiene*, Rua Visconde Almeida Eça (22680).
ÁGUEDA — *Amaral (622416).*
ALBERGARIA-A-VELHA — *Martins Ferreira (521160).*
ANADIA — *Óscar Alvim (52607).*
AROUCA — *Santo António (94245).*
CASTELO DE PAIVA — *Central (65310).*
EIXO — *Aristides Figueiredo (93118).*
ESPINHO — *Santos (720331).*
ESTARREJA — *Sousa (42354).*
GAFANHA DA NAZARÉ — *Branco (361576).*
ÍLHAVO — *Moderna (322782).*
LOUROSA — *Lima (7643983).*
LUSO — *Lucília Ruivo (93108).*
MEALHADA — *Brandão, Suc. (22038).*
MURTOSA — *Santos Leite (46286).*
OLIVEIRA DE AZEMÉIS — *Falcão (62018).*
OLIVEIRA DO BAIRRO — *Sanal (741303).*
OVAR — *Manuel Joaquim Rodrigues (52226).*
SANGALHOS — *São José (741123).*
SANTA MARIA DA FEIRA — *Sousa (33295).*
SÃO JOÃO DA MADEIRA — *Central (22319).*
VALE DE CAMBRA — *Matos (42231).*
VÁLEGA — *Resende (53073).*

AMANHÃ

AVEIRO — *Aveirense*, Rua de Coimbra, 13 (24833).
ÁGUEDA — *Amaral (622416).*
ALBERGARIA-A-VELHA — *Martins Ferreira (521160).*
ANADIA — *Oscar Alvim (52607).*
AROUCA — *Santo António (94245).*
CASTELO DE PAIVA — *Central (65310).*
EIXO — *Simões (93114).*
ESPINHO — *Paiva (720250).*
ESTARREJA — *Sousa (42354).*
GAFANHA DA NAZARÉ — *Morais (361817).*
ÍLHAVO — *Senos.*
LOUROSA — *Lima (7643983).*
LUSO — *Nova (93106).*
MEALHADA — *Brandão, Suc. (22038).*
MURTOSA — *Santos Leite (46286).*
OLIVEIRA DE AZEMÉIS — *Moderna (62151).*
OLIVEIRA DO BAIRRO — *Sanal (741303).*
OVAR — *Instituto Pereira Zagalo (54606).*
SANGALHOS — *Bastos.*
SANTA MARIA DA FEIRA — *Sousa (33295).*
SÃO JOÃO DA MADEIRA — *Estação (23350).*
VALE DE CAMBRA — *Matos (42231).*
VÁLEGA — *Resende (53073).*

FEIRAS, FESTAS E ROMARIAS

HOJE

Moita (Anadia); Mozelos (Santa Maria da Feira); Parada (Vagos); Santiago do Arestal (Sever do Vouga); Mealhada; Pampilhosa; Águeda; Albergaria-a-Velha; Angeja (Albergaria-a-Velha); Anadia; Estarreja; Lourosa (Santa Maria da Feira); Oliveira do Bairro; Canedo; S. João da Madeira; Sever do Vouga; Vagos; Santa Maria da Feira e Paços de Brandão.

AMANHÃ

Angeja (Albergaria-a-Velha); Cacia; Canedo (Santa Maria da Feira); Cinfães (Santa Maria da Feira); Paços de Brandão (Santa Maria da Feira); Rio Meão (Santa Maria da Feira); S. João da Madeira e Canelas (Estarreja).

SEGUNDA, 27

Fermentelos (Águeda); Nogueira do Cravo (Oliveira de Azeméis); Oliveira de Frades e Festa do Pau (Assequins, Águeda).

CÂMBIOS

COTAÇÕES DE NOTAS ESTRANGEIRAS EM 22/03/89

CHEQUES	Compra	Venda
Dólar (USA)	154$100	154$718
Marco (Alem.)	82$208	82$538
Franco (Fr.)	24$265	24$363
Libra (Ingl.)	265$091	266$153
Peseta (Esp.)	1$3206	1$3253
ECU (CEE)	171$267	171$953
Lira (Itália)	0$11212	0$11256
Florim (Hol.)	72$871	73$163
Franco (Bél.)	3$9251	3$9409
Franco (Suíça)	94$592	96$972
Iéne (Japão)	1$1716	1$1762
Coroa (Suécia)	24$128	24$224
Coroa (Nor.)	22$642	22$732
Coroa (Dinam.)	21$071	21$155
Lib. (Ir.)	219$740	220$620
Dracma (Grécia)	0$97655	0$98047
Dólar (Canadá)	129$588	130$108
Xelim (Áustria)	11$683	11$729
Makka (Finl.)	36$474	36$620
Rand (Áfr. Sul)	60$407	60$649

NOTAS E MOEDAS	Compra	Venda
África do Sul (Rand)	50$00	56$00
Alemanha Ocidental (Marco)	81$40	82$40
Áustria (Xelim)	11$55	11$70
Bélgica (Franco)	3$700	3$940
Brasil (Cruzado)	—$—	—$—
Canadá (Dólar)	128$35	130$35
Dinamarca (Coroa)	20$85	21$15
Espanha (Peseta)	1$285	1$340
E.U.A. (Dólar)	153$15	155$65
Finlândia (Makka)	36$15	36$65
França (Franco)	24$10	24$65
Holanda (Florim)	72$20	73$20
Irlanda (Libra)	218$55	222$00
Itália (Lira)	0$102	0$116
Japão (Iéne)	1$122	1$177
Noruega (Coroa)	22$40	22$80
Reino Unido (Libra)	263$30	266$80
Suécia (Coroa)	23$85	24$25
Suíça (Franco)	94$25	95$70
Venezuela (Bolívar)	3$543	4$343

No respeitante a moedas estas cotações devem ser consideradas a título meramente informativo. Todas as operações de venda estão sujeitas ao imposto de 9 por mil. Informação da União de Bancos Portugueses.

TELEFONES DE URGÊNCIA

AVEIRO

Administração Regional de Saúde	28820/28870
Biblioteca Municipal	24081
Bombeiros Velhos	22122
Bombeiros Novos e Socorros a Náufragos	22333/25122
Câmara Municipal	24081/23231
Caminhos-de-Ferros	24485/24864
Capitania do Porto de Aveiro	23657/29648
Correios e Telecomunicações de Portugal	27010/23151
Delegação Escolar	24895
«Diário de Aveiro» — Publicidade	24601
Redacção	20627/28177/24011
Electricidade de Portugal — EDP	20320
Governo Civil de Aveiro	23061/28403
Guarda Fiscal	21638
GNR	22555
GNR (Brigada de Trânsito)	23429
Hospital	22133/28658
IANT	22838
Lota	24547/27019
PSP	22022
Polícia Judiciária	20803
Posto de Enfermagem	27571
Posto Médico de Aveiro	29660
Serviços Municipalizados	22631/23055
Serviço Nocturno (Água e Saneamento)	22631
Transportes Colectivos	23636
Serviço Nacional de Emprego	25035/24009
Táxis — Estação	22943
Av.ª Lourenço Peixinho	23766
Turismo	23680
Universidade de Aveiro	25085/26511/26574
Caminhos-de-Ferro	62548
CTT	62501
Electricidade de Portugal — EDP	64151/2

ÁGUEDA

Bombeiros Voluntários	622591
Câmara Municipal	601413
Caminhos-de-Ferro	622343
CTT	622111
Delegação do «Diário de Aveiro»	623880
Electricidade de Portugal — EDP	623557
GNR	622417
Hospital	622074
Serviços Municipalizados (Avarias)	622229
Turismo	623412

ESPINHO

Aeródromo de Espinho	722060
Bombeiros Voluntários	720005
Câmara Municipal	720020/722108
Casino Solverde	720238/723628
GNR	720035
Hospital	721141/720327
Lota	721149
Parque de Campismo	720698
PSP	720038
Serviços Municipalizados (Avarias)	720367/720323
Táxi — Elísio	722099
Turismo	720911

OLIVEIRA DE AZEMÉIS

Bombeiros Voluntários	62122
Câmara Municipal	62077/63433
Hospital	62133/4/6
Serviços Municipalizados (Avarias)	62762/63062
Turismo	64694/64463

OVAR

Bombeiros Voluntários	52122
Câmara Municipal	52003/4/7
Caminhos-de-Ferro	52356/52478
CTT	52555
Electricidade de Portugal — EDP	52047/8
GNR	52629
Hospital	52113/4/5/6
PSP	52999
Serviços Municipalizados (Avarias)	52905
Turismo	52215

SÃO JOÃO DA MADEIRA

Bombeiros Voluntários	23122
Câmara Municipal	22001/2/3/4
Caminhos-de-Ferro	22877
CTT	22111/2
Electricidade de Portugal — EDP	27017/8/9
GNR	23311
Hospital	22133/4/6
PSP	22022
Pavilhão de Desportos	22585
Serviços Municipalizados (Avarias)	22427/23540

SANTA MARIA DA FEIRA

Bombeiros Voluntários	32122/32157
Câmara Municipal	32611/32623
Caminhos-de-Ferro	32436
CTT	32111/32195
Direcção Escolar	33084
Electricidade de Portugal — EDP	32523/32542
GNR	32451
PSP	32022
Serviços Municipalizados (Avarias)	32535

CINEMAS

HOJE

AVEIRO — *Aveirense (23848)* — **«Linhas Trocadas»**, de Ted Kotcheff, com Kathleen Turner e Burt Reynolds. Para Maiores de 12 anos. Às 15.30 e 21.30.
ESTÚDIO OITA (29249) — **«Uma Mulher de Sucesso»**, de Mike Nichols, com Melanie Griffith e Harrison Ford. Para Maiores de 12 anos. Às 15.30, 18 e 21.30.
Estúdio 2002 (21152) — **«Derradeiro Combate»**. Para Maiores de 12 anos. Às 15, 17.15 e 21.45.
ÁGUEDA — *S. Pedro (622837)* — **«Assalto ao Arranha-Céus»**. Para Maiores de 12 anos. Às 21.30.
OLIVEIRA DE AZEMÉIS — *Estúdio Gemini 1 (64467)* — **«Quem Tramou Roger Rabbit?»**. Para Maiores de 6 anos. Às 15.30 e 21.30 — *Caracas (62408)* — **«Xangai»**. Para Maiores de 12 anos. Às 16.30 e 21.30.

AMANHÃ

AVEIRO — *Aveirense (23848)* — **«Linhas Trocadas»**, de Ted Kotcheff, com Kathleen Turner e Burt Reynolds. Para Maiores de 12 anos. Às 15.30 e 21.30.
ESTÚDIO OITA (29249) — **«Uma Mulher de Sucesso»**, de Mike Nichols, com Melanie Griffith e Harrison Ford. Para Maiores de 12 anos. Às 15.30, 18 e 21.30.
Estúdio 2002 (21152) — **«Derradeiro Combate»**. Para Maiores de 12 anos. Às 15, 17.15 e 21.45.
ÁGUEDA — *S. Pedro (622837)* — **«Assalto ao Arranha-Céus»**. Para Maiores de 12 anos. Às 21.30.
OLIVEIRA DE AZEMÉIS — *Estúdio Gemini 1 (64467)* — **«Quem Tramou Roger Rabbit?»**. Para Maiores de 6 anos. Às 15.30 e 21.30 — *Caracas (62408)* — **«A Vingança do Guerreiro»**. Para Maiores de 12 anos. Às 16.30 e 21.30.

MUSEUS

Aveiro *(Santa Joana)* — Todos os dias das 10 às 12.30 e das 14 às 17 horas. Encerra às segundas-feiras e feriados.

Águeda *(Fundação Dionisio e Alice Pinheiro)* — Das 15 às 18 horas. Às terças e quintas-feiras, sábados e domingos. Encerrado nos restantes dias.
(Museu de Etnografia da Região do Vouga, em Mourisca do Vouga) — Das 10 às 12 e das 14 às 17 horas. Encerra às segundas-feiras.

Ílhavo *(Museu Marítimo)* — Das 14.30 às 18 horas de terça-feira; de quarta-feira a sábado, das 9 às 12.30 e das 14 às 17.30 horas. Encerra aos domingos de manhã, segundas-feiras todo o dia e terças-feiras de manhã.
(Museu da Vista Alegre) — Das 8 às 13 e das 14 às 18 horas. De segunda a sexta-feira.

Ovar *(Museu de Arte Sacra)* — Todos os dias das 10 às 12 e das 14 às 18 horas. Encerra às sextas-feiras.

Arouca *(Museu de Arte Sacra)* — Das 10 às 12 e das 14 às 17 horas. Encerra às segundas-feiras.

TELEVISÃO

HOJE

RTP-1

09.00 — Abertura e Juventude e Família — A Família Robinson, Desporto e Ciência, Era uma vez a vida, O cérebro, O Grande Safari do João, Valentão «A Zebra», As Aventuras de Teddy Ruxpin, Sebastião na CEE e Olho Vivo.
11.55 — Programa musical
13.00 — Notícias
13.10 — Concerto Comemorativo das «Nações Unidas»
14.10 — Documentário
14.40 — Sessão da Tarde — «Patifes e Ladrões» — As aventuras secretas de Tom Sawyer e Huck Finn
16.15 — Bach bem temperado
18.15 — Testamento — A Bíblia e a História
19.10 — Sete Folhas
19.45 — Totoloto
20.00 — Jornal de Sábado
21.15 — O Tempo
21.30 — Concerto nos Jerónimos — Missa de Stravinsky
22.00 — Vigília Pascal — Transmissão directa da Sé de Lisboa

RTP-2

09.00 — Abertura e Compacto Music Box
11.40 — A Nossa Turma
12.50 — Compacto Brega & Chique
16.00 — Estádio
19.30 — Magazine Cinema
20.00 — Music Box — Communards e Rasure
20.50 — Elogio da Leitura
21.15 — Volta ao Mundo em 80 Dias
24.00 — Basquetebol Internacional

AMANHÃ

RTP-1

08.25 — Abertura e Missa de Páscoa
10.00 — Bênção «Urbi et Orbi»
10.40 — 70 × 7
11.05 — Juventude e Família — «Contos Mágicos» e «Explorações em West Poley».
13.00 — Notícias
13.10 — Bailado: «Todos os Bobos da Corte»
15.35 — Filmezinho: «Uma refeição abundante»
15.40 — A Magia de Paul Daniel (Especial Páscoa).
16.30 — Clube Amigos Disney
19.00 — Duarte & C.ª
20.00 — Jornal de Domingo (Transmissão directa de Angra do Heroísmo).
20.45 — O Tempo
20.50 — Alf, Uma Coisa do Outro Mundo
21.25 — Filme: «Arthur, o Alegre Conquistador»
23.05 — Filmezinho: «Uma refeição abundante»
23.15 — Domingo Desportivo

RTP-2

09.00 — Abertura e Music Box — European Top 40
10.00 — Troféu
13.00 — Caminhos
13.30 — Novos Horizontes
13.50 — Veterinário de Província
15.05 — Ideias e Negócios
16.00 — Troféu: Automobilismo — Grande Prémio do Brasil
19.00 — Século XX — «A História de Hollywood».
19.50 — Primeiro Andamento — Elsa Saque
20.15 — Quem Sai aos Seus...
20.40 — Artes e Letras — Sidney Pollack
21.35 — Cineclube: «Herança de Honra»
22.55 — Som da Surpresa

BIBLIOTECAS

Águeda *(Biblioteca Calouste Gulbenkian)* — De segunda a sexta-feira. Das 17.30 às 19.30 horas.

Arouca *(Biblioteca Municipal)* — Das 10 às 12.30 e das 14 às 17 horas. Encerra aos sábados e domingos.

Aveiro *(Biblioteca Aires Barbosa)* — Das 10 às 12.30 e das 15 às 19 horas. Encerra aos sábados e domingos.

Última página

Atribuídas mais 79 frequências para rádios locais

O Governo atribuiu mais 79 frequências de rádio em 65 localidades do Continente, segundo despacho ministerial já enviado para publicação no «Diário da República».

O despacho diz respeito às frequências colocadas a concurso em Almada, Amadora, Cascais, Coimbra, Guimarães, Loures, Matosinhos, Oeiras, Sintra e Vila Nova de Gaia e, ainda, em 55 localidades nas quais se encontrava disponibilizada apenas uma frequência e à qual se apresentou só uma candidatura.

A Comissão Consultiva decidiu não atribuir alvará à «Rádio Voz de Resende» por considerar a sua candidatura «globalmente inaceitável quanto à parte técnica, à viabilidade económica e às referências à programação e informação».

O Governo apenas discordou da proposta da Comissão que atribuia alvará a «O Jornal de Lavra — o Futuro», de Matosinhos, «dado que não possui personalidade nem capacidade jurídica, o que impede que se apresente como opositor ao concurso», refere o despacho.

O despacho conjunto é assinado pelos secretários de Estado-Adjunto do ministro Adjunto e da Juventude, Albino Soares, e dos Transportes Exteriores e Comunicações, Eduardo Correia de Matos.

As estações de rádio a quem foi atribuído alvará ficam autorizadas a emitir provisoriamente a partir da data de publicação no «Diário da República».

É a seguinte a lista de rádios com alvará na Região das Beiras:

Em Coimbra — Beirastexto, Produções Radiofónicas e Rádio Universidade.
Em Estarreja — Rádio Voz da Ria.
Miranda do Corvo — Mirante.
Moimenta da Beira — Rádio Rio Távora.
Mortágua — Coop. Radiodifusão.
Murtosa — Saldida FM.
Neias — R. Amador Canas Senhorim.
Óbidos — Rádio Litoral Oeste.
Oliveira do Hospital — Coop. Rádio Boa Nova.
Penacova — Clube Rádio Penacova.
Penamacor — Santa Casa Misericórdia.
Peniche — Rádio Litoral.
Pinhel — Rádio Elmo.
Ponte de Sor — Rádio Tempos Livres.
Porto de Mós — Coop. Inf. Cultura.
S. Pedro do Sul — Rádio Clube Lafões.
St.ª Comba Dão — Defesa da Beira.
Sátão — Rádio Sátão.
Seia — Rádio Beira Alta.
Sever do Vouga — Rádio Central do Vouga.
Soure — Rádio Popular Soure.
Tábua — Cultacoop.
Tabuaço — Rádio Voz Tabuaço.
Torres Novas — Rádio Local Torres Novas.
Trancoso — Rádio Bandarra.
Vale de Cambra — Empresa de Radiodifusão.
Vila Nova de Paiva — Rádio Escuro.
Vouzela — Coop. Rádio de Vouzela.

Decorre em 1 de Abril na Clipóvoa

Imageologia por Ressonância Magnética vai ser tema de simpósio

Um Simpósio sobre Imageologia por Ressonância Magnética vai decorrer na Póvoa do Varzim, no próximo dia 1 de Abril, organizado pelo Serviço de Radiologia da Clipóvoa, em colaboração com o Hospital Erasme (de Bruxelas), Hospital Académico de Utrecht e Hospital Académico de Bruxelas.

Trata-se da primeira vez que este técnica vai ser debatida num simpósio, que contará com a presença de vários convidados «com larga experiência neste domínio», afirma o dr. Rui Faria, da Direcção Clínica da Clipóvoa.

A Imageologia por Ressonância Magnética (IRM), paralelamente ao desenvolvimento tecnológico da Tomografia Axial Computorizada (TAC), foi recentemente introduzida na prática clínica no nosso País, e já substitui o TAC como exame diagnóstico das patologias cerebrais e medulares, devido «ao seu melhor contraste tecidular e a sua capacidade de investigação multiplanar», afirma a Direcção da Clipóvoa.

Esta iniciativa da Clipóvoa (Clínica Médica da Póvoa de Varzim, SA) - que tem já em funcionamento um sistema de ressonância magnética - deve-se a considerar essencial para os radiologistas e clínicos «um conhecimento perfeito das consequências clínicas, assim como das vantagens e limites de cada técnica radiológica, para que a etapa diagnóstica seja o menos dispendiosa em termos de saúde pública e o mais benéfica possível para o doente».

Refira-se que a Clipóvoa, que recentemente celebrou acordos com a ADSE, SAMS, Caixa Geral de Depósitos, EDP e ARS, dispõe dos «mais modernos meios de diagnóstico e de tratamento, salientando-se, para além do TAC e IRM, a Litotricia Extracorporal (que permite o tratamento de pedra dos rins e das vias urinárias, sem recurso a cirurgia) e a Angiodinografia (para os problemas de má circulação)», afirmam os seus responsáveis.

Esta clínica nortenha espera em breve celebrar acordos com outras entidades, designadamente a ADME, APDL, CTT e PSP, assim como «alargar o acordo já existente com a ARS», acrescentam.

Português morreu em acidente de barco no Rio Sena

Um cidadão português, cuja identidade não foi imediatamente revelada, morreu quinta-feira à noite no Rio Sena, em Paris, quando o barco turístico em que seguia embateu num outro que carregava areia. Dez outras pessoas ficaram ligeiramente feridas.

O acidente ocorreu perto da «Notre Dame».

O cidadão português, aparentando 30 anos, morreu aparentemente em consequência da quebra do vidro de uma janela.

As causas do acidente não foram ainda determinadas, mas a polícia julga que um dos barcos tenha ignorado um sinal.

O barco em que seguia o português, um dos tradicionais que desce e sobe o Sena com turistas, transportava 500 pessoas quando embateu com o cargueiro de 2.500 toneladas que seguia em comboio com quatro outros barcos.

Espanholas utilizavam uma criança para roubar jóias

Uma garota de oito anos roubou jóias avaliadas em seis milhões de pesetas (cerca de 7.200 contos), numa joalharia de Cartagena, sueste de Espanha, enquanto duas mulheres distraíam o dono do estabelecimento.

Fontes policiais informaram ontem que o roubo foi perpetrado quarta-feira, quando o dono da joalharia mostrava algumas peças às duas mulheres que acompanhavam a pequena «ladra».

A menina aproveitou esse momento para entrar nos lavabos, onde se encontra a caixa forte do estabelecimento, que estava aberta.

O proprietário do joalharia disse à agência EFE que a pequena «entrou às escuras nos lavabos e sabia perfeitamente onde estava a caixa forte, porque nem sequer tocou no interruptor da luz».

As acompanhantes da criança, que teriam entre 30 e 40 anos, «deviam conhecer, por outras visitas anteriores, o estabelecimento e o local onde se encontrava a caixa».

Associação de Crianças Deficientes Auditivas promove peditório

A Associação de Pais para a Educação de Crianças Deficientes Auditivas (APECDA), realiza nos próximos dias 29, 30 e 31 o seu peditório a nível nacional.

O objectivo deste ano — segundo os promotores desta iniciativa — é ultrapassar os quatro mil contos do ano passado.

Esta Associação apoia os decificientes auditivos ao nível do diagnóstico clínico, teste psicológico, reabilitação (desde bebé), terapia de fala, integração escolar e social, pré-profissionalização, entre outros.

PELO MUNDO

MANIFESTANTES ANTIABORTO BLOQUEIAM ACESSOS A CLÍNICAS EM LOS ANGELES

Pelo menos 150 pessoas foram detidas quinta-feira quando uma manifestação de protesto contra o aborto bloqueou o acesso às clínicas de Los Angeles onde se pratica a interrupção da gravidez. O protesto, organizado pela chamada «Operação Resgate» e que juntou uma caravana de 200 automóveis, tem por objectivo «evitar que se assassinem mais bebés», disseram os organizadores. Entre os detidos, que cantavam hinos em «atitude pacífica e de oração», encontrava-se o líder do Movimento AntiAborto, Raandall A. Terry, fundador da Operação Resgate, com sede em Nova Iorque, e que integra cristãos evangélicos e católicos.

DESASTRE COM CAMIÃO SUL-AFRICANO CAUSOU 21 MORTOS

Vinte e um sul-africanos morreram e 25 ficaram gravemente feridos quando na quinta-feira o camião em que viajavam se virou numa estrada de montanha — anunciou a polícia sul-africana. O acidente verificou-se numa zona remota da província do Natal, aparentemente quando o camionista perdeu o controlo do veículo. Crê-se que as vítimas erma madeireiros que iam passar a casa o fim-de-semana pascal.

CHECOSLOVÁQUIA E VATICANO REATAM CONVERSAÇÕES SOBRE NOMEAÇÃO DE BISPOS

As autoridades checoslovacas anunciaram na quinta-feira que vão reatar em Abril contactos com o Vaticano acerca da nomeação de 10 bispos católicos, para dioceses daquele país. O porta-voz do Governo checo, Miroslav Pavel, declarou durante uma conferência de Imprensa que as conversações terão lugar no dia 10 de Abril, em Praga. A delegação do Vaticano deverá ser presidida pelo arcebispo Francesco Colasuonno, que se reunirá com Vladimir Janku, chefe do Gabinete checoslovaco para os Assuntos Eclesiásticos.

MAIS UM GESTOR PRESO NA GRÉCIA

Um tribunal de Atenas ordenou quinta-feira a prisão do director da companhia telefónica grega, Teofanis Tombras, sob a acusação de má gestão dos fundos dessa empresa, à qual teria provocado a perda de mais de seis milhões de dólares. O tribunal acusou Tombras de no Verão passado ter depositado dinheiro da empresa OTE no banco de Creta, quando este se encontrava à beira da bancarrota e numa altura em que bancos nacionais e internacionais tinham suspenso as suas transacções com essa entidade financeira. Tombras é o terceiro director de uma empresa estatal grega a comparecer perante a justiça pelo facto de ter depositado dinheiro da sua companhia, a juros baixos, no banco de Creta, propriedade do banqueiro Yorgos Koskotas, que fugiu do país.

EMPRESÁRIO PORTUGUÊS É CIDADÃO DO RIO

A Assembleia Legislativa do Estado do Rio de Janeiro entregou ao empresário português Moisés Gonçalves Pereira o título de «Cidadão do Estado do Rio de Janeiro». A concessão da honraria havia sido proposta pelo então deputado Aluísio Gama, actual prefeito municipal de Nova Iguaçu, e o homenageado foi saudado pelo presidente da Assembleia Legislativa, deputado Alberto Brizola, que destacou o «exemplo de tenacidade e bravura» de Moisés Gonçalves Pereira. Nascido em Portugal e estabelecido em Nova Iguaçu há 30 anos, foi carpinteiro, empregado de mesa e caixeiro-viajante, e tornou-se um dos mais importantes empresários fluminenses.