DIÁRIO DE AVEIRO

21 de Dezembro de 1989
QUINTA-FEIRA
60$00

Redacção: Av. Dr. Louren... 20627
Serviços Comerciais: Av. Dr. Lourenço Peixinho, 15-... 77 — Telex 37489 — Fax (034)22635
PORTE PAGO

«DIÁRIO DE AVEIRO» AE
À
Biblioteca Municipal
Praça da República
3800 AVEIRO

Judiciária de Aveiro detém assaltantes de viaturas

A Polícia Judiciária de Aveiro deteve dois indivíduos, presumíveis autores de vários furtos de viaturas praticados na região. Para além das viaturas propriamente ditas, os detidos dedicavam-se, também à prática de furtos no interior de automóveis, estando para isso munidos de toda uma série de apetrechos tendentes à abertura e estroncamento de fechaduras.

Os dois detidos pela Polícia Judiciária, com idades compreendidas entre os 25 e os 37 anos, actuavam na região de Aveiro e foram detidos em Aveiro, após diversas deligências daquela polícia, durante o passado fim-de-semana.

LER NA PÁGINA 5

O espólio da actividade desenvolvida pelos dois assaltantes e o material utilizado nas operações apreendidas pela Polícia Judiciária.

NESTA EDIÇÃO

Apresentado Orçamento para 1990

Concelho de Ílhavo goza de saúde financeira

LER NA PÁGINA 4

Quebra-cabeças na Preparatória de Esgueira

Escola com cantina alimenta-se de sandes

Falta pessoal para a cozinha funcionar

LER NA PÁGINA 4

No concelho de Aveiro

Desportistas têm inventário

LER EM DESPORTO

Hospital de Águeda já tem director clínico

Mendes Monteiro sucede a Ademar Ribeiro

LER NA PÁGINA 5

Assalto a ourivesaria: roubados cerca de 60 mil contos

No Porto

Um assalto a uma ourivesaria de Campanhã, registado ontem de madrugada «rendeu» cerca de 60 mil contos, informou a Polícia Judiciária do Porto.

Entre os objectos furtados, contam-se relógios e artigos de joalharia em ouro e prata.

De acordo com uma fonte policial, trata-se do maior assalto praticado na cidade nos últimos dois anos.

O último grande assalto registou-se no princípio do ano num armazém na freguesia da Sé, em que foram furtados artigos no valor de 40 mil contos.

Pedro Lhorca: o novo timoneiro do ténis aveirense

LER EM DESPORTO

Juramento de Bandeira no BIA

A hora de quem jura defender a Pátria

LER NA PÁGINA 3

Os recrutas do Batalhão de Infantaria de Aveiro fizeram o seu Juramento de Bandeira.

O leitor tem a palavra

Temos água pelo pescoço

Ex.mo Senhor Director do Diário de Aveiro

Começo por pedir desculpa pelo espaço que estou a ocupar no Jornal que V. Ex.ª mui dignadmente dirige, mas a situação que eu e muitos outros como eu atravessamos justifica, parece-me, esse tempo de atenção que lhe roubo.

Senhor Director, andámos a sofrer na pele os desafogos da seca, agora andamos afogados não em lágrimas, como até já está a começar de acontecer, mas em água. Há água por todos os lados, chove desmesuradamente e a terra que nos dá o pão e come os ossos já não aguenta mais esse precioso líquido, que escorre por tudo o que é monte e vale, empoça aqui e ali e faz-nos apodrecer as raízes das sementeiras que também não podemos fazer.

Qualquer dia, por este andar, não temos que comer, corremos sérios riscos de padecer de fome, porque assim ninguém aguenta. É o sal com as marinhas a darem de si, são as cheias a invadirem os campos, é o vento a soprar forte e a dar-nos cabo da azeitona que tanto custa a apanhar. Daqui a dias queremos um fio de azeite para enganar as batatas e ele não existe, temos que as comer amassadas com um bocado da água da cozedura para escorrerem melhor e não parecer tão mal ao estômago já tão maltratado.

Assim não pode ser, eu sei que o senhor Director dirige um jornal e não o estado do tempo, por isso peço imensa desculpa. Isto é um desabafo e ninguém cá na terra tem culpa do que nos está a acontecer, mas parece-me que todos nós vamos sofrer bastante com esta destêmpera com que o S. Pedro nos está a presentear em tempo de Natal... É, na verdade, um presente demasiado amargo este que nos faz ter água pelo pescoço.

Américo Santiago

Pelo Hospital

Acidentes de trabalho

Foram vítimas de acidentes de trabalho, tendo recebido tratamento no Hospital de Aveiro: Alexandre Almeida M. Valente, de 24 anos, casado, serralheiro, natural de Estarreja e residente em Cacia; Belarmino Rocha Carrancho, de 51 anos, casado, cerâmico, natural e residente em Quintãs; Carlos Alberto P. Silva, de 24 anos, solteiro, serralheiro, natural de Aveiro e residente na Costa do Valado; Hayo Groth, de 49 anos, casado, marítimo, natural da República Federal Alemã; Eduardo Henriques António, de 40 anos, casado, funcionário público, natural de Aveiro e residente em Esgueira e João Paulo Rocha Domingues, de 20 anos, solteiro, mecânico, natural e residente em Ouca.

Quedas

Foram vítimas de quedas, tendo recebido tratamento no Hospital de Aveiro: João António Branco Caçoilo, de 9 anos, natural de Aveiro e residente na Costa Nova; Carlos Alberto Vasco Lucas, de 50 anos, casado, pasteleiro, natural de Coimbra e residente em Aveiro e Carlos Fernandes Vieira, de 46 anos, casado, trolha, natural de Aveiro e residente na Costa do Valado.

Acidentes desportivos

Foi vítima de acidente desportivo, tendo recebido tratamento no Hospital de Aveiro: Paulo Jorge Cardoso Cravo, de 15 anos, solteiro, estudante, natural e residente na Gafanha da Encarnação.

Acidentes de viação

Receberam tratamento no Hospital de Aveiro, vítimas de acidentes de viação: Sabino José Mendes Casqueira, de 22 anos, solteiro, natural e residente em Ílhavo; Leonardo Pereira, de 66 anos, sacerdote, natural de Branca e residente em Aveiro; José Fernando de Lemos Moreira Vinhas, de 25 anos, solteiro, agricultor, natural e residente em Albergaria-a-Velha; Maria Miguel Caldeira de Matos, de 14 anos, solteira, natural de Évora e residente na Barra e Teresa Preciosa Cardoso Gil, de 19 anos, solteira, natural de Ílhavo e residente na Barra.

DIÁRIO DE AVEIRO

ANO 5 — N.º 1359

Director — **Adriano Callé Lucas**
Directores-Adjuntos — **João Pedro Saldanha e Lino Vinhal**
Coordenador do Noticiário Local — **Arménio Bajouca**
Propriedade — **Adriano Callé Lucas** (Concessionário da exploração DIAVEIRO — Empresa do Diário de Aveiro, Ld.ª)

SEDE — **Redacção:** Av. Dr. Lourenço Peixinho, 15-5.º A — 3800 AVEIRO — Telefones (034) 22608/22634/ /20627. **Serviços Comerciais:** Av. Dr. Lourenço Peixinho, 15-1.º G — 3800 AVEIRO — Telefones (034) 22422/22527/24601/28177 — Telex 37489 — Fax (034) 22635.

DELEGAÇÕES
LISBOA — Rua José Sarmento, 2 — 1000 LISBOA — Telefones (01) 800925 e 807664 — Telex 43579 — Fax (01) 8485811.
ÁGUEDA — Rua José Sucena, 120, 3.º — 3750 ÁGUEDA — Telefone (034) 623880 — Telex 37109.
VISEU — Rua D. António Alves Martins, 34-3.º E — 3500 VISEU — Telefone (032) 25357 — Telex 53449.
FIGUEIRA DA FOZ — Rua Dr. Joaquim Jardim, 13-1.º Dt.º — 3080 FIGUEIRA DA FOZ — Telex 53977. Redacção: Telefone (033) 25146. Publicidade: Telefone (033) 28952.
COIMBRA — Rua da Sofia 179 — 3000 COIMBRA — Telefones (039) 25461 e (039) 25463 — Telexes 52147 e 52451.
LEIRIA — Av. Heróis de Angola, 76-3.º C — 2400 LEIRIA — Telefones (044) 33881 e 35765 — Telex 65264.
PORTO — Praça General Humberto Delgado, 309-2.º (Salas 1 e 2) — 4000 PORTO — Telefones (02) 311458 e (02) 313385 — Telex 27257.

Composto e impresso na
FIG — Fotocomposição e Indústrias Gráficas, SA
Estrada de Eiras — Coimbra
Telefones (039) 26713/26797/33312/35265
Telex 52154. Fax (039) 24606

METELDA — Metalúrgica Técnica, Lda.

Certifico que, por escritura de 26 de Outubro do corrente ano, lavrada de fl. 4 v.º a fl. 6 v.º do Livro de Notas n.º 136-G do Cartório Notarial de Águeda, a cargo da notária licenciada Maria Cristina Veiga Ferreira Gala Marques, a sociedade comercial por quotas de responsabilidade limitada — METELDA — Metalúrgica Técnica, Lda., pessoa colectiva n.º 500129758, com sede no lugar e freguesia de Barrô, do concelho de Águeda, matriculada na Conservatória do Registo Comercial de Águeda sob o n.º 342, do Livro C-1, com o capital social de 250.000$00, elevou este para 1.000.000$00, sendo o montante, 750.000$00, realizado por todos os sócios, na proporção das suas quotas, em dinheiro, já entrado na Caixa Social, tendo sido substituído o seu artigo 3.º por um preceito, com o seguinte teor:

Artigo 3.º — O capital social, integralmente realizado já em dinheiro, é de 1000.000$00, pertencendo a cada um dos sócios Adolfo da Cunha Nunes Roque e José Augusto de Almeida Roque uma quota do valor nominal de 260.000$00 e a cada um dos sócios Luís Manuel de Noronha Soares, Cremilde da Silva Soares de Almeida e Mariana Hildegarda de Figueiredo Morais Marques uma quota do valor nominal de 160.000$00.

Está conforme o original.

Cartório Notarial de Águeda, 15 de Novembro de 1989.

O Primeiro-Ajudante,
a) *Fernando José de Carvalho Oliveira*

(Diário de Aveiro, N.º 1359, de 21-12-89)

É NOTÍCIA

HOJE

Preenchimento de declarações fiscais

O Sindicato do Comércio, Escritório e Serviços organaniza uma sessão de esclarecimento, em colaboração com a Direcção de Finanças do Distrito de Aveiro.

Os trabalhos abordam o «Preechimento de Declarações de Rendimentos e Estatutos de Benefícios Fiscais» e realizam-se entre as 9.30 e as 17.30 horas, na sede do referido sindicato, em Aveiro.

Faça Sorrir Uma Criança

No átrio do Cine Teatro Avenida, o Lions e o Leo Clubes de Aveiro montaram uma árvore de Natal, com vista à angariação de bens, destinados a crianças carenciadas.

Denominada «Faça Sorrir Uma Criança», a iniciativa pretende essencialmente proporcionar um Natal alegre às 110 crianças do Colégio Alberto Souto. Brinquedos, livros, jogos e roupas podem ser entregues todos os dias das 9 às 23 horas.

Lojas abertas até às 23 horas

Os estabelecimentos comerciais da cidade de Aveiro funcionam com um horário alargado, estando abertos das 9 até às 23 horas.

Este horário especial da quadra natalícia, continua em vigor amanhã, e sábado.

AMANHÃ

Noite das prendas

«Noite das Prendas» é a designação do espectáculo que, a partir das 22 horas vai animar a discoteca «Flashback», em Aveiro.

Participa nesta noite o grupo da Escola de Samba «Vai quem quer».

Festa de Natal

No restaurante «Arcas», realiza-se a habitual festa de Natal da empresa «Marques e Pinho, Lda.», dedicada a todos os colaboradores e respectivos familiares.

EXPOSIÇÕES

AVEIRO

XI COLECTIVA DE DEZEMBRO - No Stand da Volvo Auto-Sueco, na Avenida Dr. Lourenço Peixinho, está patente a exposição XI Colectiva de Dezembro, da Galeria de Arte «A Grade».

A mostra integra trabalhos de Alfredo Luz, António Neves, Artur Bual, Cândido Teles, Francisco Simões, Mário Silva, Michael Barrett, Moreira, Nelson Cardoso, Oliveira Tavares, Rui Matos, Silva Palmeira e Vasco Bernardo.

COLECTIVA - No estabelecimento «Martin's-Bar» está patente uma exposição de serigrafias.

As obras de Cândido Teles, Ernani Oliveira, João Mourão, Michael Barret, Ortiz Alfau e Teresa Black, podem ser visitadas diariamente, até às 2 horas da manhã.

ANTÓNIO DE OLIVEIRA REIS - No Salão da Junta de Freguesia da Vera-Cruz, sita na Avenida Dr. Lourenço Peixinho, n.o 15, 1.o C, está patente uma exposição de pintura da autoria de António de Oliveira Reis.

A mostra pode ser visitada até ao próximo sábado, das 14 às 19 e das 21.30 às 23 horas.

ZONA HISTÓRICA DE ESGUEIRA - Nos antigos Paços do Concelho de Esgueira está patente o Estudo para a Salvaguarda daquela Zona Histórica.

A mostra, que pretende sensibilizar a população em geral para a preservação daquela zona antiga da cidade, está patente até ao final do mês.

COSTA NOVA

COLECTIVA - No restaurante «Dom Fernando» está patente uma exposição de serigrafrias.

As obras de Alfredo Luz, Silva Palmeira, Paula Rego, Eduardo Alarcão, Tomás de Melo, Paulo Ossião e Maluda podem ser visitadas diariamente até às 24 horas.

ÍLHAVO

ALUNOS DE ÍLHAVO - Na Escola Preparatória de Ílhavo está patente uma exposição de trabalhos efectuados pelos alunos daquela escola.

A mostra pode ser visitada até ao próximo sábado.

DUARTE MORGADO - No Museu Marítimo e Regional de Ílhavo está patente uma exposição de trabalhos de tecelagem e macramé, da autoria de Duarte Morgado.

Trata-se de uma iniciativa da Associação Recreativa e Cultural Chio-Pó-Pó e dos Serviços de Cultura da Câmara Municipal de Ílhavo, e está patente até ao final do mês.

ESTARREJA

BENILDE MATOS - Na Casa Municipal da Cultura de Estarreja está patente uma exposição de quadros e porcelanas de Benilde de Matos.

A mostra pode ser visitada até ao próximo sábado.

S. JOÃO DA MADEIRA

MANUEL ALMEIDA - Na galeria «Bule-Bule» está patente uma exposição de pintura, com trabalhos de Manuel Almeida.

A mostra pode ser visitada até ao próximo dia 31.

OVAR

CÂNDIDA DO ROSÁRIO - Nas instalações da Cooperativa «Sem Margem», em Ovar, está patente uma exposição de tapeçaria e cerâmica, da autoria de Cândida do Rosário.

A mostra, que integra 12 trabalhos de tapeçaria e seis peças de cerâmica, pode ser visitada até ao próximo dia 30.

Juramento de Bandeira no BIA

A hora de quem jura defender a Pátria

O dia 19 de Dezembro de 1989, foi data de festa no Batalhão de Infantaria de Aveiro. Na presença de inúmeros familiares, amigos ou simples curiosos, os recrutas do 3.o turno de 1989, procederam ao Juramento de Bandeira, momento que encerra um ciclo de suma importância na passagem de qualquer cidadão pelas fileiras do exército.

Apesar da tarde se apresentar cinzenta e carregada de nuvens abaujadas, a chuva não fez a sua visita nem chegou a perturbar a cerimónia que decorreu, como todas as outras, de forma simples mas carregada de simbolismo.

Ao acto, presidido pelo Tenente Coronel Oliveira Freire, em representação do Comandante da Região Militar do Centro, estiveram presentes numerosas entidades civis e militares, nomeadamente o Intendente Vítor Santos da PSP de Aveiro, o vereador Vítor Silva, em representação da Câmara Municipal, Francisco Encarnação Dias, presidente da Assembleia Municipal, o Comandante da Guarda Fiscal, o Comandante da Guarda Nacional Republicana, o representante do Porto de Aveiro e o representante da Liga dos Combatentes de Aveiro.

A comandar as tropas em parada esteve o 2.o Comandante do BIA, Tenente-Coronel Cesário Silva Costa, que fez a apresentação de toda a formatura, dando assim início à cerimónia do Juramento de Bandeira.

O momento em que os recrutas faziam o juramento solene de defesa da Pátria.

O SENTIMENTO PÁTRIO

«É com o maior prazer e pessoal orgulho que vos dirijo a palavra, no momento em que este corpo de recrutas assume, perante o símbolo da Pátria que é a Bandeira Nacional, o dever cívico, militar e institucional do seu juramento de fidelidade à Pátria, às Forças Armadas e ao Povo Português». Foi com estas palavras que o Alferes João Godinho iniciou o discurso dirigido aos 260 recrutas que, nesse momento, assumiam o compromisso solene de servir e defender Portugal.

Nesta alocução, em que foi realçado o sentido de esforço e sacrifício, bem como o sentido de cooperação e entusiasmo com que os soldados foram acompanhados pelos seus superiores hierárquicos, não ficou esquecida a lição das figuras mais ilustres da nossa História, que afirmaram o seu patriotismo em terras da Flandres e nas paragens longínquas de Angola, Moçambique e Guiné.

Referindo-se às condições de uma parte da juventude actual, o orador afirmou: «Enganam-se algumas facções que pensam que somos feitos para a guerra e para matar. Outros jovens preferem ignorar-nos sujeitando-se a uma condição de decadência, aspirando à violência salvadora e à fuga para utopias sociais que estão na moda, preparando-se sem que disso se apercebam, para minar os alicerces da liberdade».

Por outro lado, e afirmando o compromisso solene que a partir desse momento os recrutas honravam: «Soldados Recrutas: O Juramento de Bandeira assume um carácter vinculista de sentimento pátrio, honra o passado e empolga o presente e haverá de sinalizar-vos o nosso Batalhão na memória do tempo, como recordação feliz de escolaridade cívica e patriótica».

A terminar a sua alocução dirigida aos jovens militares que terminavam o seu período de instrução, João Godinho concluiu: «Agora sois mais capazes de sentir e participar dos sentimentos dos outros com tolerância e aceitação; mais dinâmicos, mais colectivos e menos individualistas, mais responsáveis perante o dever, mais dialogantes e mais dotados de humor, mais disciplinados nas acções e mais rijos na têmpera; mais invioláveis e seguros nos momentos decisivos do perigo e da incerteza; mais aptos a impôr as virtudes heróicas do património e mais determinados na defesa da Raça, do Território, das Instituições da Gloriosa Bandeira da Pátria Portuguesa».

O alferes Almeida, no momento em que procedia à leitura do Código de Honra do Infante.

CONDECORAÇõES

O momento da declaração de juramento proferido pelo Batalhão de Instrução, seria ainda precedido da leitura dos deveres militares pelo Capitão Mata Fereira. Em seguida, o Tenente Coronel Cesário Silva Costa proferiu a fórmula do Juramento, no que foi seguido pelo coro vibrante de todos os recrutas.

A finalizar a cerimónia, foram distribuídas medalhas aos soldados que mais se distinguiram na instrução.

Assim, Paulo Carteiro Lopes e Luís Pereira, foram homenageados pela sua aptidão física; Carlos Marques e Paulo Jorge Sousa, pela aptidão técnica; Carlos Dias e Fernando Jesus Malta pelo mérito pessoal.

Com o «pano a cair» sobre este marcante ritual, seria ainda lido o código de honra do Infante pelo Alferes Almeida, seguido pelo desfilar das tropas em parada em continência ao Estandarte Nacional.

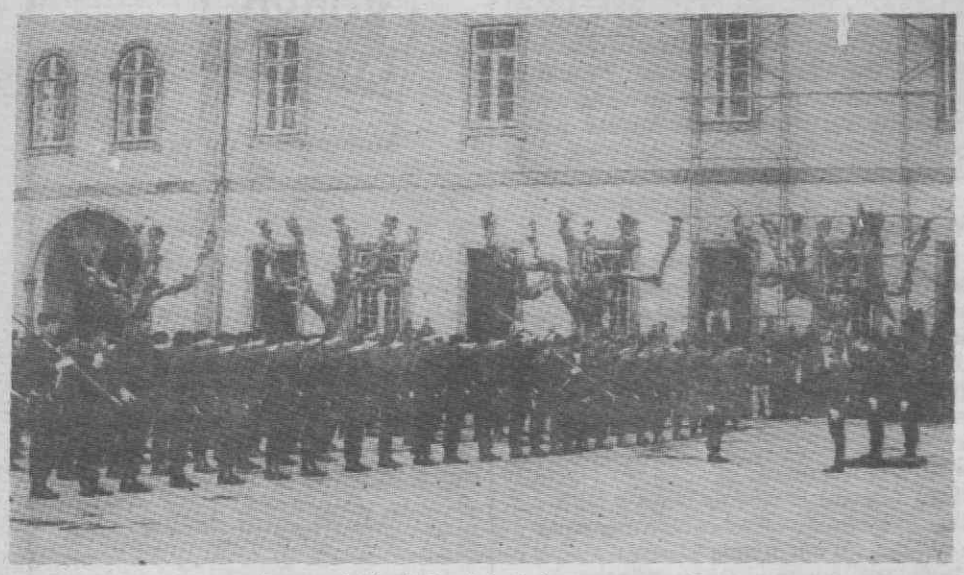

Apresentação da Bandeira às forças em parada.

O comandante de dia, tenente-coronel Oliveira Freire, atribui as condecorações aos recrutas que mais se distinguiram.

Uma árvore assinala uma vida

«Uma vida - uma árvore» é a designação de uma campanha lançada pelos Escuteiros do Agrupamento de Esgueira, que tem como ideia base o incentivar do plantio de árvores naquela localidade.

Assim, por cada criança nascida durante o ano de 1990 e registada em Esgueira, os escuteitos propõem-se plantar uma árvore, sensibilizando desta forma a população para os problemas da vida e do meio ambiente.

Para dar corpo a esta original ideia, que marca o início das actividades do agrupamento para o ano de 1990, os escuteiros vão agora elaborar um calendário para proceder à plantação das referidas árvores.

Quebra-cabeças na preparatória de Esgueira

Escola com cantina alimenta-se de sandes

falta pessoal para a cozinha funcionar

Esgueira, uma das zonas urbanas onde se tem registado um grande aumento de população, não tem no entanto, no que respeita a Acção Escolar, capacidade de resposta.

A Escola Preparatória de Esgueira debate-se com sérios problemas, principalmente no que se refere à falta de pessoal no serviço de apoio à cantina, de limpeza e sector administrativo. Problemas esses que se arrastam desde há muito sem qualquer expectativa de antever uma solução razoável para colmatar estas falhas que afectam directamente todos os jovens estudantes desta instituição.

Situação patética esta, uma vez que já foram feitas várias diligências no sentido de divulgação e sensibilização das entidades responsáveis e da comunidade em geral, que permanece em estado de letargia não oferecendo qualquer tipo de desenlace para situação tão crítica como esta a que se vive na Escola Preparatória de Esgueira.

Segundo opinião do Presidente do Conselho Pedagógico, Jorge Cunha «esta escola não corresponde, em muito, às necessidades dos alunos. Um dos graves problemas é o não funcionamento da cantina por falta de pessoal. A cantina existe, bem apetrechada no que respeita a equipamento de tudo quanto é indispensável para o seu bom funcionamento. Só que na realidade, esta não existe, isto é, não funciona porque não há pessoal, não existe cozinheira, nem tão pouco os seus ajudantes. Logo, não existe cantina».

É de salientar -continua aquele responsável- o grande contra-senso que reside nesta questão que envolve o investimento de milhares de contos sem qualquer operacionalidade.

Alertada já a opinião pública, através de análises feitas em vários jornais, alertado também o Inspector pedagógico que se inteirou da situação, «nem por isso conseguimos resposta para tal incógnita», salientou.

SANDES: A EMENTA-TIPO DE CENTENAS DE ESTUDANTES

A Direcção Geral de Pessoal não abre concursos para admissão de pessoal, «o que parece ter sido prática já habitual do Governo não admitir mais pessoal na Função Pública», sublinhou Jorge Cunha.

«A cantina é o problema mais grave que se nos apresenta, dado que esta escola funciona em regime de desdobramento, o que implica que todos aqueles que não moram aqui, e a maior parte dos alunos provém de zonas distantes como Cacia, Eixo, Eirol, Tabueira, etc. Estes deveriam fazer as suas refeições, pelo menos, 3 vezes por semana na cantina. Como não temos condições para tal, resta apenas a alternativa de refeições ligeiras», esclareceu.

«O IASE, Instituto de Acção Escolar, subsidia estas refeições, tendo para isso ementas-tipo, de sandes, leite e uma peça de fruta. Não é o ideal este tipo de alimentação frugal para crianças em franco desenvolvimento, o que se reflecte, aliás, no rendimento escolar, são sintoma disso as faltas de concentração que se verificam a meio da manhã e da tarde», continua, Jorge Cunha.

PRÁTICA DESPORTIVA EM REFEITÓRIO

«O refeitório - continua - é utilizado como espaço para a aula de Educação Física, em regime rotativo, em virtude de não existirem espaços cobertos para acção desportiva.

Quando funcionávamos nas antigas instalações, utilizávamos o Pavilhão Gimnodesportivo de Esgueira, pois recebíamos um subsídio mensal para o aluguer que nos dava a possibilidade de usufruir o espaço concedido durante todo o dia.

Agora, nestas novas instalações, foram concebidos apenas espaços ao ar livre, o que representa a ausência da prática desportiva sempre que chove. Mesmo não chovendo, vive-se a impossibilidade de dar a última aula, das 17 horas, pois em época invernal, significa que já é noite», referiu.

Após balanço feito desta delicada situação, verifica-se que durante metade do ano lectivo, a prática desportiva está seriamente comprometida.

Professores e alunos reclamam quanto à falta de condições, todavia nada pode ser resolvido enquanto as entidades responsáveis não fixarem uma tomada de posição, refere, ainda em jeito de balanço da situação.

ACTIVAR A ASSOCIAÇÃO

«É indispensável a reanimação da Associação de pais no sentido de desenvolver uma acção de pressão junto das entidades responsáveis.

O que é difícil, na medida em que esta escola funciona como um ponto de passagem, isto é, retém os alunos apenas durante dois anos, daí a dificuldade em desenvolver uma atitude de grande empenhamento e participação dos encarregados de educação.», refere ainda Jorge Cunha.

Falta de pessoal no sector administrativo e auxiliares de limpeza são outras das falhas com que aquela escola se depara. Tem neste momento três tarefeiros para serviços de limpeza, para além de cinco jovens, colocados pelo Instituto de Juventude, que asseguram os serviços administrativos e o serviço de Biblioteca. O contrato destes trabalhadores termina em Dezembro, deixando em aberto mais uma série de questões perante as quais fica patente a impotência da escola conseguir resolvê-los».

Apresentado Orçamento para 1990

Concelho de Ílhavo goza de saúde financeira

O Orçamento para o ano de 1990 do Concelho de Ilhavo «transmite uma saúde financeira louvável», afirma-se em documento que faz a análise ao Orçamento e Plano de Actividades/90 e distribuído recentemente pelo Presidente da Edilidade.

Em traços gerais, prevê-se um abrandamento do esforço municipal nos domínios da Educação, Cultura, Desporto e Tempos Livres, enquanto se mantem o ritmo de realizações no concernente a Habitação e Urbanismo, o reforço do investimento nos domínios do Saneamento e Salubridade, a continuação das acções tendentes à melhoria das estradas municipais e, finalmente, a continuação da obra que beneficiará o funcionamento dos serviços camarários: o Edifício Municipal.

Para a elaboração deste Plano foram consultadas todas as Juntas de Freguesia e os vereadores dos diferentes pelouros.

PRINCIPAIS OBJECTIVOS

No documento camarário surge em primeiro lugar, e como objectivo de maior alcance, a questão da Educação.

Neste aspecto é referido a dado passo: «Pode-se afirmar que o parque concelhio de construções para escolas pré-primárias e primárias se encontra práticamente concluído, prevendo-se no entanto para 1990 a construção de uma pré-primária para a Marinha Velha, na Gafanha da Nazaré».

Estão previstas ainda verbas para dotar as ecolas de equipamento, mobiliário, arranjo de recreios e para obras de conservação e reparo.

No domínio da Cultura, Desporto e Tempos Livres, destaca-se o facto de o investimento atingir os 140 mil contos, que dotará o Concelho de quatro Pavilhões Desportivos, dois existentes e outros dois a construír na Gafanha da Encarnação e na Gafanha do Carmo. Obra de vulto a implementar no próximo ano é a da Piscina Municipal, assim como a construção de courts de ténis e de um campo de futebol.

Para a Acção Social e Saúde estão canalizadas verbas num montante de 10200 contos.

A crescente valorização dos terrenos situados no Concelho, obriga a uma atenção especial do Executivo Camarário, sobretudo para a definição de áreas de incidência do programa de habitação social. Para tal existe uma verba de 2o mil contos. Refira-se também que foi encomendado ao Gabinete de Apoio Técnico de Aveiro a elaboração do Plano Director de Ilhavo. Cerca de 70 mil contos levarão por diante o Plano de Urbanização da Gafanha da Nazaré que configurará o Centro Civíco desta vila.

O TOTAL DAS ACÇÕES

O alargamento a todo o Concelho da rede de tratamento e a implementação de Estações de Tratamento de Águas Residuais (ETAR), é uma das maiores dificuldades referenciadas. Em termos de prioridades foram estabelecidos os seguintes critérios: Saneamentos das Praias; Saneamento da vila de Ílhavo; Saneamento das Gafanhas.

Para a implantatação da ETAR a Câmara decidiu adquirir terrenos cujo montante se eleva a 20 mil contos.

Um extenso conjunto de obras a realizar e que dizem respeito à Protecção Civil (com a construção de um posto da GNR na Costa Nova), ao Abastecimento de Água, ao Turismo, com a construção do Parque de Campismo da Gafanha da Nazaré, a construção do novo mercado da Costa Nova, a melhoria das vias de comunicação e a defesa do Meio Ambiente, contam-se entre as acções do Plano de actividades.

A concluír refere o documento que o total destas acções é de 127, «obrigando a uma gestão financeira cuidada».

INSTITUIÇÃO DE UTILIDADE PÚBLICA

Associação dos Bombeiros Voluntários de Vagos

Associação Humanitária

Sede — Quartel — Avenida Dr. Lúcio Vidal — Telefone 79515

ASSEMBLEIA GERAL ORDINÁRIA

Nos termos do art.º n.º 24, Secção I do Capítulo IV, dos Estatutos da Associação dos Bombeiros Voluntários de Vagos, convocam-se todos os Associados para a Assembleia Geral Ordinária que terá lugar no próximo dia 28 do corrente mês, pelas 20h00, com a seguinte

ORDEM DE TRABALHOS

Ponto Único — Eleição dos Corpos Gerentes para o ano 1990

Se na primeira convocação não houver a presença da maioria absoluta dos sócios fica, desde já, marcada uma segunda convocação que funcionará, uma hora depois, com qualquer número de sócios.

Quartel em Vagos, 18 de Dezembro de 1989.

O Presidente da Assembleia Geral,
a) *Jorge Luis Nunes Oliveira*

(Diário de Aveiro, N.º 1359, de 21-12-89)

RONDA CITADINA

Movimento do porto

Durante o dia de ontem deram entrada no porto de Aveiro os navios alemães «Maria-D», «Unitas-H» e «Waseberg» e ainda o navio irlandês «Arklow Bay».

Os navio que saíram do mesmo porto foram: o «Caus» da Alemanha e o «Hvitanas» do Panamá.

É de salientar que este porto fechou cerca das 12.30 horas devido ao agravamento do estado do mar, prevendo-se a sua abertura para hoje.

Movimento da lota

A lota de Aveiro, não registou qualquer movimento, durante o dia de ontem, devido ao mau tempo que se tem feito sentir nesta zona.

Acidentes de viação

A PSP de Aveiro, registou em toda a área do seu Comando Distrital, e nas últimas 24 horas, quatro acidentes de viação.

Destes acidentes apenas resultou um ferido ligeiro.

FENPROF aprova documento sobre gestão das escolas

O Secretariado Geral da Federação Nacional de Professores (FENPROF), que esteve reunido em Coimbra durante os dois últimos dias, aprovou um documento referente à gestão democrática nas escolas, que preconiza a «defesa de direcções colegiais eleitas, recusando a figura de um administrador escolar», proposta pelo Governo.

Este projecto aparece assim como alternativa ao do Governo, referente ao mesmo objecto, que deverá ser aprovado este mês em Conselho de Ministros, para posterior apresentação ao conselho Nacional de Educação.

Segundo Linhares de Castro, presidente do Sindicato dos Professores da Região Centro, o documento agora aprovado assenta fundamentalmente na «manutenção do primado do pedagógico sobre a administração, na elegibilidade dos orgãos de gestão e na colegialidade do seu funcionamento». Acrescentou ainda que a proposta da FENPROF consagra a participação dos pais e outros agentes da comunidade num orgão criado para o efeito, «reservando a gestão pedagógica para os professores».

Para António Teodoro, secretário geral daquela estrutura sindical, «é necessário o equilíbrio entre a intervenção dos professores e da comunidade» nos conselhos das escolas, numa perspectiva de «integração e não de limitação, para evitar que a escola possa ser um palco de lutas e caciquismos locais».

O Secretariado Nacional da FENPROF reunido em Coimbra delineou o seu trabalho pra 1990, nomeadamente quanto ao estatuto da carreira docente e a gestão democrática nas escolas.

O Secretariado reunido definiu ainda «o ano de 1990 como de intensa acção dos professores, tendo como pano de fundo a regulamentação do estatuto da carreira docente da educação pré-escolar e dos ensinos básicos e secundários e a revisão dos estatutos da carreira docente no ensino superior.

Assim, a partir da segunda semana de Janeiro até meados de Fevereiro vão realizar-se, por todo o país, reuniões de esclarecimento, sistematização e debate sobre o estatuto, bem como a realização de um inquérito com com questões objectivas e precisas sobre aspectos controversos e problemáticos do estatuto, com vista a definir a acção ao longo do ano.

A FENPROF marcou para 21 e 22 de Fevereiro, no Porto, uma conferência nacional para delinear os «eixos do novo ciclo» da acção reivindicativa dos professores, e para 28, 29 e 30 de Março em Lisboa, um forum sobre gestão escolar democrática, onde se fará a sistematização das posições apresentadas e se redigirá o documento final sobre esta questão.

Polícia Judiciária detém assaltantes de viaturas

- profissionais aguardam julgamento

Após diversas deligências que a Polícia Judiciária de Aveiro tem vindo a efectuar nos últimos tempos na área de furtos de e a veículos, foram detidos dois indivíduos, presumíveis responsáveis da grande vaga de assaltos daquela natureza que, nos últimos tempos se têm verificado em toda a região.

Os indivíduos em causa, com 25 e 37 anos de idade, residentes nos arredores do Porto, mais concretamente a norte de Oliveira de Azeméis e em Ermezinde, são, de acordo com informação fornecida pela Polícia Judiciária, «os presumíveis autores de um número indeterminado de furtos qualificados».

Mas, para além dos dois indivíduos, a Polícia Judiciária deteve uma grande grande quantidade de objectos furtados e ainda o «arsenal» utilizados nas operações de furto.

De entre os objectos furtados encontram-se diversas máquinas fotográficas, de marcas conhecidas, auto-rádios de qualidade, tapetes de automóvel, faróis, carteiras, volantes de automóvel, duas pastas de cabedal, duas matrículas de carro (FU-28-68), tampões de gantes de automóvel, e ainda um guarda chuva (de cor amarela) e uma grande quantidade de carteiras e uma máquina calculadora, entre outros objectos, que se supõe constituirem o espólio de várias operações efectuadas pelos indivíduos em causa.

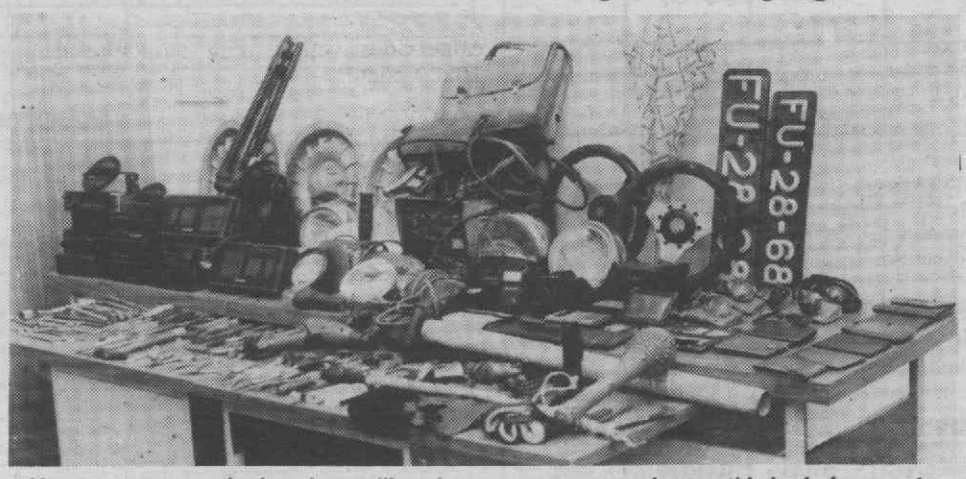

Uma matraca, um berbequim a pilhas, bem como uma grande quantidade de ferramentas constituiam o «motor» para o ganha-pão dos assaltantes.

ELEVADO PROFISSIONALISMO

Por outro lado e a comprovar um certo «profissionalismo» dos indivíduos em causa, a Polícia Judiciária apreendeu também uma série de materiais que os presumíveis assaltantes utilizariam nas suas operações. De entre estes aparelhos merece destaque um berbequim a pilhas, bem como um «chrachat» da PSP, bem como uma carteira de identificação daquela polícia, para além de um «spray» paralizante e um aparelho de soldar.

Mas, para além desdes objectos, o «material de assalto» integra também luvas, diverso tipo de chaves, designdamente alicates de grifo e de outros tipos, gambiarras, lanternas, uma matraca e um chicote, navalhas de grande porte, tesouras, e ainda uma ignição de um carro, capaz de pôr em funcionamento qualquer tipo de viatura, entre outro tipo de material.

Perante os objectos apreendidos e tendo em conta os antecedentes criminais dos detidos, a Polícia Judiciária considera «estar na presença de autênticos especialistas, que faziam desta actividade o seu modo de vida».

Os dois indivíduos encontram-se sob prisão preventida, aguardando julgamento, enquanto prosseguem as investigações.

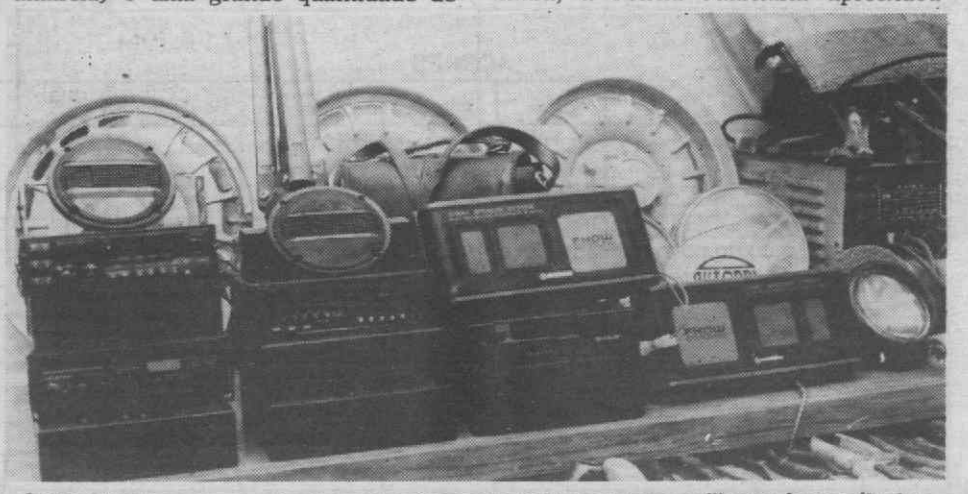

Auto-rádios, bem como máquinas fotográficas constituiam os alvos predilectos dos assaltantes.

Hospital de Águeda já tem director-clínico

- Mendes Monteiro sucede a Ademar Raimundo

O Hospital de Águeda já tem um novo director-clínico, após um período transitório em que aquela unidade de saúde funcionou sem o responsável máximo, devido à demissão do dr. Ademar Ribeiro.

O dr. Virgílio Fernandes Mendes Monteiro é, desde ontem, o novo director-clínico daquele Hospital, de acordo com um despacho da Ministra da Saúde. Com efeito, aquele despacho ministerial nomeou «por urgente conveniência de serviço» Virgílio Fernandes Mendes Monteiro, responsável pelos serviços de Ortopedia daquele Hospital, como substituto de Ademar Ribeiro.

Muito embora o novo director ainda não tenha tomado posse, de acordo com informação fornecida por aquele Hospital, Mendes Monteiro encontra-se em funções desde ontem, por «urgência de serviço».

Recorde-se que o anterior director-clínico daquele Hospital, Ademar Raimundo, deixou de exercer as suas funções no passado dia 14, alegando que algumas «pessoas se movimentaram para a sua substituição», de entre as quais apontou a própria ministra da Saúde, Leonor Beleza.

Aconteceu Ontem

ESPINHO

Carta de condução apreendida

A PSP de Espinho apreendeu uma carta de condução a um indivíduo português radicado no estrangeiro.

Este indivíduo que não estava habilitado a conduzir em Portugal possuía uma carta estrangeira caducada.

ÍLHAVO

Operação stop

A PSP de Ílhavo levou a efeito uma operação Stop na qual foram fiscalizadas 60 viaturas.

Desta operação registaram-se seis infracções ao código da estrada.

Acidente provoca vítima mortal

António Moreira foi mortalente colhido por um comboio, na noite da passada terça-feira, pelas 21.30 horas, em Cacia, junto ao cruzamento do Junqueira.

A vítima, residia no Lar de Santa Isabel, em Cacia, tinha 82 anos, era natural de Gondomar e presume-se que tenha fugido do lar em que se encontrava.

Os Bombeiros Velhos de Aveiro transportaram o corpo para a morgue do Hospital de Aveiro e a GNR de Cacia tomou conta da ocorrência.

NECROLOGIA

MANUEL SOUSA JÚNIOR

Faleceu em Coimbra, no Hospital de Oncologia, Manuel Sousa Júnior, de 56 anos, casado com Maria Custódia Pereira, residente no Bairro Frei Gil, em Ílhavo.

O funeral realiza-se hoje, pelas 14 horas, da Casa Mortuária para o cemitério da vila.

Trata a Agência Funerária Ilhavense.

Presidências de Câmaras

Ganhos e perdas a nível nacional

O PS foi o partido que conquistou maior número de presidências de Câmara nas eleições autárquicas de domingo, relativamente às de 1985.

O PSD foi o que mais presidências de Câmara perdeu.

Lista comparativa de ganhos e perdas, a nível nacional e por Círculos, forças partidárias concorrentes às últimas eleições autárquicas:

Partido/Coligação	Manteve	Perdeu	Ganhou	1989	1985
PS	66	14	49	117	79
PSD	91	53	24	113	149
PCP/PEV (APU)	44	4	8	50	47
CDS	12	16	8	19	27
PRD	0	3	0	0	3
UDP	0	0	1	1	0
PS/CDS	0	0	3	3	0
PS/PCP/PEV/MDP	0	0	1	1	0
PSD/CDS	0	0	0	1	0

CÍRCULO DE AVEIRO

Partido	1985	Manteve	Perdeu	Ganhou	1989
PSD	14	10	2 (CDS) 2 (PS)	0	10
CDS	4	4	0	2 (PSD)	6
PS	1	1	0	2 (PSD)	3

DISTRITO DE BEJA

Partido	1985	Manteve	Perdeu	Ganhou	1989
PCP/PEV	11	11	1 (PS)	1 (PSD)	11
PS	1	1	0	1 (APU)	2
PSD	2	1	1 (PCP/PEV)	0	1

BRAGA

Partido	1985	Manteve	Perdeu	Ganhou	1989
PSD	5	2	1 (CDS) 2 (PSD)	3 (CDS)	5
PS	4	3	1 (CDS)	2 (PSD)	5
CDS	4	1	3 (PSD)	1 (PSD) 1 (PSD)	3

BRAGANÇA

Partido	1985	Manteve	Perdeu	Ganhou	1989
PSD	7	3	1 (CDS) 3 (PS)	2 (CDS)	5
PS	2	2	0	3 (PSD)	5
CDS	3	1	2 (PSD) 1 (PS)	1 (PSD)	1

CASTELO BRANCO

Partido	1985	Manteve	Perdeu	Ganhou	1989
PSD	5	5	0	1 (CDS)	6
PS	4	4	0	1 (PRD)	5
CDS	1	0	1 (PSD)	0	0
PRD	1	0	1 (PS)	0	0

COIMBRA

Partido	1985	Manteve	Perdeu	Ganhou	1989
PS	6	5	1 (PSD)	4 (PSD)	9
PSD	11	7	4 (PSD)	1 (PS)	8

ÉVORA

Partido	1985	Manteve	Perdeu	Ganhou	1989
PCP/PEV	10	10	2 (PS)	1 (PS) 1 (PSD)	10
PS	3	2	1 (PCP/PEV)	2 (APU)	4
PSD	1	0	1 (PCP/PEV)	0	0

FARO

Partido	1985	Manteve	Perdeu	Ganhou	1989
PS	10	8	1 (PCP/PEV) 1 (PSD)	3 (PSD) 1 (APU)	12
PSD	4	1	3 (PS)	1 (PS)	2
PCP/PEV	2	1	1 (PS)	1 (PS)	2

GUARDA

Partido	1985	Manteve	Perdeu	Ganhou	1989
PSD	8	5	1 (CDS) 2 (PS)	1 (CDS) 1 (PS)	7
PS	4	3	1 (PSD)	2 (PSD)	5
CDS	2	1	1 (PSD)	1 (PSD)	2

LEIRIA

Partido	1985	Manteve	Perdeu	Ganhou	1989
PSD	9	6	1 (CDS) 2 (PS)	1 (CDS) 1 (PS)	8
PS	4	3	1 (PSD)	2 (PSD) 1 (CDS)	6
CDS	2	0	1 (PS) 1 (PSD)	1 (PSD)	1
PCP/PEV	1	1	0	0	1

LISBOA

Partido	1985	Manteve	Perdeu	Ganhou	1989
PS	5	5	0	1 (PSD)	6
PSD	5	4	1 (PS)	0	4
PCP/PEV	4	4	0	0	4
PS/PCP/MDP/PEV	0	0	0	1 (PSD/CDS)	1

PORTALEGRE

Partido	1985	Manteve	Perdeu	Ganhou	1989
PS	8	6	1 (PSD) 1 (PCP/PEV)	0	6
PCP/PEV	3	3	0	1 (PSD) 1 (PS)	5
PSD	4	3	1 (PCP/PEV)	1 (PS)	4

PORTO

Partido	1985	Manteve	Perdeu	Ganhou	1989
PS	8	8	0	4 (PSD)	12
PSD	5	1	4 (PS)	2 (CDS)	3
CDS	4	2	2 (PSD)	0	2

SANTARÉM

Partido	1985	Manteve	Perdeu	Ganhou	1989
PS	9	7	1 (PSD) 1 (PCP/PEV)	1 (PRD) 2 (PSD)	10
PCP/PEV	5	5	0	1 (PS)	6
PSD	6	4	2 (PS)	1 (PS)	5
PRD	1	0	1 (PS)	0	0

SETÚBAL

Partido	1985	Manteve	Perdeu	Ganhou	1989
PCP/PEV	11	11	0	1 (PS)	12
PS	2	1	1 (PCP/PEV)	0	1

VIANA DO CASTELO

Partido	1985	Manteve	Perdeu	Ganhou	1989
PS	3	3	0	2 (PSD)	5
PSD	6	4	2 (PSD)	0	4
CDS	1	1	0	0	1

VILA REAL

Partido	1985	Manteve	Perdeu	Ganhou	1989
PSD	11	8	3 (PS)	1 (PS)	9
PS	2	1	1 (PSD)	3 (PSD)	4
CDS	1	1	0	0	1

VISEU

Partido	1985	Manteve	Perdeu	Ganhou	1989
PSD	15	9	5 (PS) 1 (CDS)	4 (CDS) 1 (PS)	14
PS	2	1	1 (PSD)	5 (PSD) 1 (PRD)	7
CDS	6	2	4 (PSD)	1 (PSD)	3
PRD	1	0	1 (PS)	0	0

AÇORES

Partido	1985	Manteve	Perdeu	Ganhou	1989
PSD	17	9	3 (PS/CDS) 5 (PS)	0	9
PS	2	2	0	5 (PSD)	7
PS/CDS	0	0	0	3 PSD	3

MADEIRA

Partido	1985	Manteve	Perdeu	Ganhou	1989
PSD	11	9	1 (UDP) 1 (PS)	0	9
PS	0	0	0	1 (PSD)	1
UDP	0	0	0	1 (PSD)	1

Pelo País

DUNAS EM PERIGO EM CASTELO DO NEIVA

Uma deflecção das correntes marítimas, está a provocar a destruição de uma importante faixa dunar na zona das palheiras, freguesia de Castelo do Neiva a sul do concelho de Viana do Castelo. Esta situação, é fruto das marés vivas que se fizeram sentir nos últimos dias, que igualmente se vão repetir nos primeiros dias de Janeiro, tendo o mar já penetrado ao longo de 1,5 km de praia, entre 7 metros e 13 metros, colocado em perigo algumas habitações de veraneio existentes no local que estão a escassos 5 metros do batente do mar. Esta destruição das dunas, também é resultado de uma má intervenção humana, uma vez que a construção de molhes perpendiculares ao mar, sem as devidas deflecções que desvia as correntes mais para sul não têm sido devidamente estudadas. Em 1987, a Câmara Municipal de Viana do Castelo, já alertara as entidades superiores para a eventual ocorrência desta situação, tendo-se já terça-feira o executivo camarário deslocado ao local a fim de aquilatar as consequências e das eventuais medidas a tomar, elaborando um documento a remeter às entidades, dando conta do perigo que esta freguesia do litoral do concelho de Viana do Castelo corre.

BNU LIDERA SINDICATO BANCÁRIO DE MACAU

O BNU ganhou um concurso lançado pela Administração de Macau para liderar um sindicato bancário que irá financiar o projecto de instalação de uma unidade de incineração, disse ontem Costa Pinto, presidente da instituição. De acordo com o presidente do Banco Nacional Ultramarino, o projecto envolve verbas na ordem de 160 milhões de patacas (cerca de 3 milhões de contos), estando de momento a instituição bancária portuguesa «à procura de parceiros que subscrevam conjuntamente com o BNU o seu financiamento. A unidade de incineração tem projecto da empresa japonesa «Mitsubishi Heavy Industries».

MAU TEMPO: TRÊS MIL TELEFONES AVARIADOS NOS AÇORES

Cerca de três mil utentes estão privados de telefone nos Açores devido aos estragos causados nas linhas pela tempestade que tem assolado o arquipélago, disse uma fonte dos CTT. A situação mais grave é a do concelho da povoação, na Ilha de S. Miguel, privado de comunicações telefónicas há cerca de uma semana. A mesma fonte referiu que, possivelmente, será necessário recrutar técnicos do Continente para reparar as avarias provocadas pelo mau tempo. O temporal que tem assolado as ilhas está também a provocar dificuldades nas ligações marítimas e aéreas.

Modernização da indústria têxtil vai levar 15 anos

— afirma Mira Amaral

A reconversão e modernização da indústria têxtil portuguesa vai levar cerca de 15 anos, pelo que serão necessários mais apoios depois de 1992, afirmou ontem em Lisboa, o ministro Mira Amaral.

O ministro da Indústria e Energia falava no final de uma reunião de secção especializada de agricultura, comércio e indústria do Conselho Permanente de Concertação Social, presidida por Rosado Fernandes da Confederação dos Agricultores de Portugal (CAP), e onde foi discutido um relatório sobre a situação da indústria têxtil portuguesa.

Segundo Mira Amaral, os fundos do PEDIP (Programa Específico para o Desenvolvimento da Indústria Portuguesa) acabam em 1992, sendo, por isso, insuficientes para se conseguir a modernização da indústria têxtil.

Mira Amaral frisou também que o Governo tem «feito tudo o que tem ao seu alcance» para apoiar a indústria portuguesa, nomeadamente a nível comunitário.

O ministro referiu, a propósito, o facto de a CEE ter, ainda recentemente, considerado o PEDIP (Programa Específico para o Desenvolvimento da Indústria Portuguesa) um exemplo de sucesso quer na concepção quer na execução».

Rosado Fernandes da CAP disse, por seu lado, que os parceiros sociais «estão convencidos que os fundos comunitários posto à disposição para a modernização da indústria têxtil são insuficientes», sendo necessário «fazer-se um esforço bastante grande nesse sentido».

O presidente da CAP sublinhou também «o diálogo proveitoso» que tem havido com o Governo nesta área, nomeadamente no que respeita ao aproveitamento dos fundos da CEE para a modernização do sector têxtil, sendo igualmente necessário que haja acordo entre os sindicatos e o patronato neste domínio e «um grande esforço por parte do comércio externo».

Os parceiros sociais deliberaram também sobre a necessidade de se continuar a investir na indústria têxtil, com vista a aumentar as exportações e produzir artigos de qualidade.

Interrogado pelos jornalistas sobre a sobrevivência de algumas empresas portuguesas do sector face ao Mercado Único de 1993, Rosado Fernandes afirmou que o sucesso neste domínio vai depender «muito» dos empresários, embora seja «natural» que alguns tenham de «fechar as portas».

A indústria têxtil portuguesa representa cerca de 30 por cento do total das exportações da indústria nacional e emprego cerca de 180.000 trabalhadores.

Cheias em Santarém

Situação melhora lentamente

As águas do Rio Tejo continuam a descer, embora nalguns casos pontuais se tenham verificado na madrugada de ontem pequenas subidas, informaram os Serviços de Protecção Civil de Santarém.

Um dos locais onde as águas subiram ligeiramente foi em Vila Nova da Barquinha, durante a madrugada, em consequência directa das descargas efectuadas pelas barragens, as quais, no entanto, foram de menor volume.

Pombo Mendes adiantou que se continuar a não chover na região, a situação que a continuar a registar-se a tendência de descida das águas, alguns dos itinerários da região ribatejana, actualmente submersos, poderão ficar transitáveis.

A Estrada Nacional 243, entre a Ponte da Chamusca e a Golegã, apesar de já se encontrar a descoberto não oferece ainda condições de segurança para o trânsito, por ter ficado danificada com a cheia.

Esta Estrada Nacional encontra-se junto ao Dique dos Vinte, que já deixou de estar submersa.

Pombos Mendes adiantou que se continuar a não chover na região, a situação poderá melhorar significativamente, embora alertando para a necessidade das populações prestarem atenção às informações da Meteorologia.

Os bombeiros informaram ontem que no domingo desapareceu Amândio da Silva Ribeiro, 63 anos, que deixou de ser visto quando se deslocava de bicicleta, na Quinta do Pombalinho, em Azinhaga, zona actualmente isolada.

RIO DOURO BAIXOU NÍVEL DAS ÁGUAS

A Capitania do Douro considerou ontem que o caudal do Rio Douro nas zonas ribeirinhas do Porto e Vila Nova de Gaia baixou «o bastante para de momento não oferecer perigo para as populações».

«O facto de não ter chovido o dia de terça-feira, e ainda a madrugada de ontem ter sido calma determinou o nível das águas que baixaram consideravelmente», acrescentou um informador da Capitania do Douro.

O trânsito na Foz do Douro continua encerrado devido aos estragos que o temporal causou nos pavimentos. Os muros começaram ontem a ser reparados.

Programas operacionais vão apoiar 18 mil deficientes

O secretário de Estado do Emprego e Formação Profissional, Bagão Félix, disse ontem no Porto que «os dois programas operacionais irão beneficiar 18 mil deficientes».

Bagão Félix falava no encerramento do seminário «Formação e emprego para pessoas deficientes mentais», organizado pelos responsáveis em Portugal pelo programa «Helios», da Comissão das Comunidades Europeias.

De acordo com o governante, serão despendidos cerca de 15 milhões de contos com os dois programas.

Na sua intervenção, o secretário de Estado apontou os principais aspectos que caracterizam a política do Governo na formação profissional e reabilitação, salientando que «só com vontade firme, política e social, poderá ser melhorado o apoio aos deficientes».

«A verba inscrita no Orçamento de Estado para 1990 respeitante ao Instituto do Emprego e Formação Profissional é três vezes superior à de 87», destacou Bagão Félix.

Participaram nos dois dias de seminário cerca de 100 representantes dos diversos centros de reabilitação profissional e actividades modelo locais dos Estados membros da CEE.

A rede comunitária de centros de reabilitação profissional, criada no âmbito do programa «Helios», é actualmente composta por 50 instituições, três das quais em Portugal — no Porto, em Sintra e Lisboa.

Indústria resinosa

Procura global mantém-se insuficiente

Os níveis da procura global de produtos resinosos mantinham-se insuficientes no 3.º trimestre deste ano, embora tenham registado um incremento em relação ao trimestre anterior, revelam dados da Direcção-Geral das Florestas (DGF) ontem divulgados.

Segundo a DGF, no período em análise, registou-se também uma «excessiva» acumulação de stocks de produtos acabados e uma continuação da tendência para a redução efectiva dos preços de venda, tanto para o mercado português como para os mercados estrangeiros.

A actividade produtiva, atingiu, no entanto, níveis superiores aos verificados no 3.º trimestre de 1988, tendo a taxa de utilização da capacidade produtiva sido de 74 por cento, ou seja, mais 8 por cento que em período homólogo do ano passado.

Os dados da DGF foram recolhidos através de um inquérito aos chefes de empresa de indústrias de produtos florestais e incluem também previsões para os três últimos meses deste ano.

Assim, de acordo com aquela Direcção-Geral, a produção de resinosos tende a estabilizar e a exportação deverá diminuir «um pouco» no 4.º trimestre de 1989, o mesmo acontecendo com o número de postos de trabalho que apresenta propensão para certa redução.

Em 1990, o investimento a realizar neste sector deverá crescer 26 por cento em relação a 1989, enquanto o «leasing» tende a ser nulo, referem ainda os dados da DGF.

Filatelia Portuguesa galardoada em França

Portugal conquistou o Grande Prémio de Arte Filatélica Europeia, galardão atribuído pela «Chambre Syndicale des Negociants en Philatelie» de França, revelou ontem o Gabinete de Imprensa dos CTT e TLP.

O prémio — um vaso de Sèvres — foi entrege à Filatelia Portuguesa quando da realização do 43.º Salão Filatélico de Outono, que decorreu em Paris.

Portugal foi o único país estrangeiro convidado a estar presente no certame com um stand de venda de selos.

O representante do ministro dos PTT franceses, Gillesw Lormand, entregou o prémio ao director de marketing de Filatelia, Raul Moreira, salientando a beleza e qualidade da Filatelia Portuguesa, considerando-a uma das mais avançadas em termos de estratégia e de diversificação de produtos.

Trata-se de um prémio «prestigiado, já com um historial próprio que, acima de tudo, não se destina a contemplar apenas um selo específico, mas toda a actividade filatélica, refere aquele gabinete.

Em 40 anos é a 17.ª vez que este galardão é atribuído tendo sido o primeiro grande prémio conquistado pela Inglaterra e entregue pelo príncipe Pierre no principiado de Mónaco.

Na Região das Beiras

Ligações ferroviárias deficientes em várias linhas

O mau tempo continua a afectar as ligações ferroviárias nas Linhas da Beira Alta e Oeste no troço Barreiro/Pinhal Novo, disse ontem um responsável da CP.

Américo Ramalho, do Gabinete de Relações Públicas da CP, referiu que a Linha do Oeste está a ter interdições temporárias entre Pêro Negro e Malveira, para desobstruir a via férrea, que foi inundada pelas águas.

A circulação ferroviária continua impedida na Linha da Beira Baixa, entre Castelo Branco e Vila Velha do Ródão, onde se efectuam trabalhos de desobstrução da via. A CP está a realizar transbordo de passageiros naquela zona em autocarros.

No ramal Barreiro/Pinhal Novo, a circulação realiza-se em via única entre o Lavradio e a Moita, devido ao impedimento de uma via, igualmente atingida pela inundação das águas do Rio Tejo.

Por seu turno, a circulação fluvial entre o Barreiro e Lisboa está afectada por uma greve dos mestres dos barcos, filiados no Sindicato dos Trabalhadores Fluviais.

Américo Ramalho referiu que ontem de manhã apenas um barco da CP, de um total de seis, garantia a travessia de passageiros entre as duas margens do Rio Tejo.

A CP contratou autocarros para realizar transporte alternativo entre Lisboa e o Barreiro para um vai-e-vem fluvial diário de passageiros da ordem das 70 mil pessoas.

Os mestres pretendem um subsídio de chefia, que permita um salário proporcional com os restantes tripulantes dos barcos.

Roménia

O preço da liberdade

Os confrontos entre manifestantes e forças policiais e militares, de que resultaram já centenas de mortes, alastraram a vários pontos da Roménia, indicaram ontem várias fontes.

A Rádio de Bucareste informou que o Presidente romeno, Nicolae Ceausescu, ontem regressado de uma visita ao Irão, falou ao país, através da rádio e da televisão.

A emissora interrompeu a sua emissão para dar a notícia.

Na capital romena e em pelo menos outras quatro cidades as ruas estão a ser patrulhadas por forças de segurança.

Citando fontes do Consulado da Jugoslávia em Timisoara, palco da violenta repressão policial e militar, a Rádio jugoslava noticiou, entretanto, que aproximadamente 10.000 pessoas se manifestaram ontem na cidade: a agência noticiosa Tanjug adiantou uma mais alta estimativa: cerca de 50.000 pessoas.

Os manifestantes gritavam palavras de ordem contra Ceauscescu.

«Tanques cobertos com bandeiras romenas e muitos soldados» podiam ser vistos no centro da cidade, descreveu a Tanjug, precisando que os militares não intervieram contra os manifestantes.

Por seu turno, a rádio húngara noticiou que os habitantes da cidade obtiveram armas e munições e estão determinados a usá-las.

Em despacho de Bucareste, a Tanjug citou fontes não oficiais romenas segundo as quais «foi decretado o estado de alerta total» no país e prosseguem os protestos populares «em Timisoara e outras cidades».

A agência assinalou que a Imprensa romena não fez qualquer referência às manifestações anti-Ceausescu em Timisoara e Arad, no passado domingo.

Ainda segundo a agência jugoslava, 2.000 pessoas foram mortas nos confrontos com as forças de segurança.

Desejo de mudança é o lema na Roménia

O jornal soviético «Pravda» descreveu a situação na Roménia como «tensa» e atribuiu o facto aos acontecimentos em Timisoara.

«Os slogans políticos utilizados pelos cidadãos de Timisoara visam mudar a ordem existente o mais cedo possível», observou o jornal.

Uma camionista jugoslava disse ter visto nos muros de Timisoara inscrições exortando a população a «erguer-se contra o Regime de Ceauscescu no dia 24 de Dezembro».

Outras testemunhas oculares assinalaram que as autoridades começaram a incendiar os cadáveres das vítimas de repressão em Timisoara e outras cidades do Ocidente do país.

Uma enfermeira de Timisoara disse num telefone a um membro do «Comité de Refugiados Romenos na Áustria» que, hoje de manhã, havia cerca de 350 cadáveres na morgue do hospital principal da cidade.

As reacções internacionais de condenação da violência surgiram dos mais diversos quadrantes.

A NATO, ao mesmo que condenou a repressão, apelou ao Governo romeno para que respeite os direitos humanos.

«As manifestações são uma óbvia manifestação do amplo descontentamento popular relativamente à política do Governo», lê-se num comunicado da Aliança Militar Ocidental.

O Papa João Paulo II «lamentou e condenou a violência perpetrada contra cidadãos indefesos».

Solidarizando-se com os familiares das vítimas «deste trágico acontecimento», o Papa formulou votos de que os romenos, de todos os grupos étnicos, possam viver em harmonia e de que sejam respeitados no país os direitos humanos e religiosos.

A Roménia é uma República Popular da Europa Oriental, tem 237.384 quilómetros quadrados e cerca de 24 milhões de habitantes. A sua capital, Bucareste, fica situada na margem inferior da República que faz ligação com a Bulgária. A Roménia faz fronteira com os países do bloco Leste, Hungria, Checoslováquia, Jugoslávia, Bulgária e União Soviética, que atravessam um dos momentos mais importantes da história política da Europa de Leste. Tem um solo bastante acidentado onde se destacam os Montes Cárpatos, os quais formam um maciço em arco de círculo que delimita a alta planície da Transilvânia.

Estados Unidos intervêm no Panamá

Milhares de soldados norte-americanos, apoiados por helicópteros e aviões de combate, lançaram ontem uma operação militar contra o Panamá numa tentativa de depor o general Manuel Noriega.

O paradeiro exacto do general Noriega, Chefe de Governo e das Forças Armadas do Panamá, é desconhecido até ao momento supondo-se que se encontre escondido num local da Cidade do Panamá.

Um porta-voz militar assegurou que Noriega estava «bem» e que se encontrava na capital a dirigir pessoalmente a resistência contra as tropas norte-americanas.

Os Estados Unidos, que tentaram, através de meios diplomáticos ao longo dos últimos dois anos, depor o general Noriega, acusam-no de estar envolvido no tráfico de droga e pretendem julgá-lo na Florida.

A capital do Panamá acordou ontem ao som de explosões de canhões e tiros de armas ligeiras na capital e, segundo fontes hospitalares, pelo menos 50 pessoas morreram e centenas ficaram feridas.

Segundo um jornalista panamiano entrevistado pela cadeia de televisão norte-americana «CNN», os bombardeamentos continuam na capital, apesar de serem menos intensos.

As tropas norte-americanas — 7.000 soldados que se juntaram aos 12.500 já estacionados no país — ocuparam a cadeia de televisão nacional e o aeroporto da capital, enquanto as forças leais a Noriega continuam a controlar a «Rádio Nacional».

O Quartel-General das das forças de segurança foi também bombardeado e as tropas dos Estados Unidos controlam todas as bases militares do país, segundo fontes oficiais em Washington.

GUILLERMO ENDARA É AGORA O NOVO LÍDER

Na sua intervenção televisiva, o Presidente norte-americano George Bush, afirmou que as ameaças do general Noriega e os ataques a americanos no Panamá criaram um perigo para os 35 mil norte-americanos no país.

Bush afirmou que muitos dos objectivos da ofensiva foram alcançados, apesar de o general ter escapado.

«Ontem um ditador governava o Panamá mas hoje é governado por representantes constitucionalmente eleitos», disse Bush ao referir-se à tomada de posse do líder oposicionista, Guillermo Endara, como novo Presidente, poucas horas antes do início da intervenção militar, numa base militar norte-americana.

Endara venceu as eleições gerais realizadas no ano passado e que foram posteriormente anuladas pelo Governo controlado por Noriega.

O presidente da Junta de Estados maiores norte-americanos, general Colin Powel afirmou por seu turno que a resistência das forças panamianas foi esmagada, acrescentando que irão capturar Noriega.

Powel disse que nove soldados norte-americanos foram mortos e 39 ficaram feridos durante o ataque.

Na «Rádio Nacional», um oficial panamiano identificado como major Caballero, afirmou que as forças leais a Noriega sequestraram 41 norte-americanos, sem no entanto precisar o local em que estavam detidos nem fornecer outros detalhes.

Em Nova Iorque, o Conselho de Segurança das Nações Unidas reuniu ontem para analisar a acção militar dos Estados Unidos no Panamá, e em Washington reúne-se o Conselho permanente da Organização dos Estados Americanos, a pedido do representante do Panamá.

O Panamá é uma República da América Central. Fundada em 1903, tem uma superfície de 74.522 quilómetros quadrados e uma população cifrada em cerca de um milhão e 200 mil habitantes. A República do Panamá é o ponto de ligação das duas Américas. É uma língua de terra de 250 quilómetros de comprimento e 70 de largura, atravessada por um canal inter-oceânico. O canal do Panamá faz também a ligação do Oceano Atlântico com o Oceano Pacífico. A construção deste canal foi iniciada por Lesseps em 1881 e concluída pelos americanos em 1914. O canal, que vai de Colón ao Panamá, tem 68 quilómetros de comprimento (81, se contarmos com os canais marítimos das extremidades). Com este canal, Nova Iorque e São Francisco ficam mais próximos em cerca de 60 por cento da distância que seria necessária, se este não existisse. A língua oficial do Panamá é o espanhol. O solo é montanhoso, destacando-se a chamada cordilheira do Panamá.

Quem é o novo Presidente do Panamá?

Guillermo Endara, ontem empossado como novo Presidente do Panamá após a intervenção militar dos Estados Unidos, era um obscuro advogado até que decidiu enfrentar nas eleições presidenciais o poderoso general Noriega.

Endara, 53 anos, advogado e antigo professor de Direito, foi ontem proclamado, pela segunda vez, Presidente do Panamá no meio de violentos confrontos no país.

Em Maio deste ano, Endara foi declarado vencedor das eleições presidenciais, vitória que não foi aceite pelo homem forte do Panamá que, usando de métodos fraudulentos, anulou o acto eleitoral e se manteve no poder, apesar dos clamores da Oposição e praticamente de todos os países democráticos.

A actividade política oposicionista de Endara começou há mais de duas décadas, quando fazia parte da Assembleia Nacional integrado no partido panamiano liderado pelo prestigioso dirigente da Oposição Arnulfo Arias Madrid.

Endara foi o porta-voz de Arias no Panamá até à morte do líder da Oposição em 1988 em Miami, onde se encontrava exilado. O agora Presidente falava então no dia em que Arias regressaria «como um sinal da providência» para liderar o país.

Com a morte de Arias, os partidos de Oposição viram em Endara o candidato certo para suceder ao grande líder da Oposição.

Pedro Lhorca: o novo timoneiro do ténis aveirense

Criado no já longínquo ano de 1981, o Clube de Ténis de Aveiro tem desenvolvido um meritório trabalho em prol da implantação da modalidade na Região.

Desde a primeira hora que o CTA tem apostado fortemente na formação das camadas jovens, incentivando através das suas escolas a prática da modalidade. Esta época, os dirigentes do CTA contrataram o conceituado técnico Pedro Lhorca, que passou a ser o principal responsável pelas actividades desportivas do clube, nomeadamente nas vertentes da Iniciação, Aperfeiçoamento, Pré-Competição e Competição.

Pedro Lhorca é um homem entusiasmado com a tarefa, disposto a fazer o melhor trabalho possível. Até porque, como ele próprio confessa, já conhece os cantos à casa:

«Apareci em Aveiro quando um grupo de sócios do então recém criado CTA decidiu arrancar com um projecto de escolas de Ténis. Nessa altura a escola começou a funcionar com cerca de 30 miúdos e só tínhamos aulas aos sábados. Depois a minha vida levou-me para outras paragens mas mantive sempre uma ligação com o clube, excepto na altura em que estive em Lisboa. A partir de 87 fui treinar no Boavista, retomámos conversações e durante um ano trabalhei na Competição duas vezes por semana, dando uma ajuda no que era possível. Esta época concluiu-se que já seria tempo de passar para o clube a tempo inteiro e depois de algumas negociações chegámos a um acordo lucrativo para as duas partes. Assim passei a ser o coordenador geral do clube, responsável pelas escolas, pela competição e por toda a parte técnica como torneios ou outras organizações do CTA».

Nuno Marques, o grande campeão português, é visita frequente do CTA. O ex-boavisteiro vem aconselhar-se com Pedro Lhorca.

FAZER MAIS E MELHOR

Para esta época, Pedro Lhorca ambiciona «fazer mais e melhor que no passado pois as condições também são melhores. O CTA conta comigo a tempo inteiro e todas as horas que os jogadores de competição podem dispôr são ocupadas comigo. Eu estou sempre disponível para eles e a partir daí tem que haver uma evolução natural». E já há alguns resultados palpáveis: «André Costa, ficou em terceiro no circuito nacional de Juvenis, enquanto António Cordeiro foi o quinto na sua categoria».

Para além disso e através de um circuito inter-sócios composto por quatro provas, mais um torneio Masters, Pedro Lhorca ambiciona «incentivar o convívio dos sócios e envolvê-los activamente no dia a dia do clube». A nível de torneios oficiais o clube vai organizar oito provas, incidindo essencialmente nos escalões juvenis. Para a altura das festas da cidade, está prevista a realização de um grande Torneio, capaz de trazer a Aveiro alguns dos melhores valores nacionais.

No entanto, e apesar do optimismo, Pedro Lhorca é bem realista quando salienta o facto de que o Ténis em Aveiro só evoluirá a um ritmo conveniente quando o clube passar a dispôr de um court coberto e de campos em terra batida. Tudo indica que essa velha aspiração do CTA venha a ser uma realidade durante o ano de 1990, permitindo ao clube abalançar-se a outros voos e quem sabe, organizar um torneio de grande projecção, que traga à cidade da ria os craques do Ténis nacional.

Pedro Lhorca é o novo timoneiro do Ténis aveirense. Capacidade não lhe falta para levar a nau a bom porto»

Rui Baptista

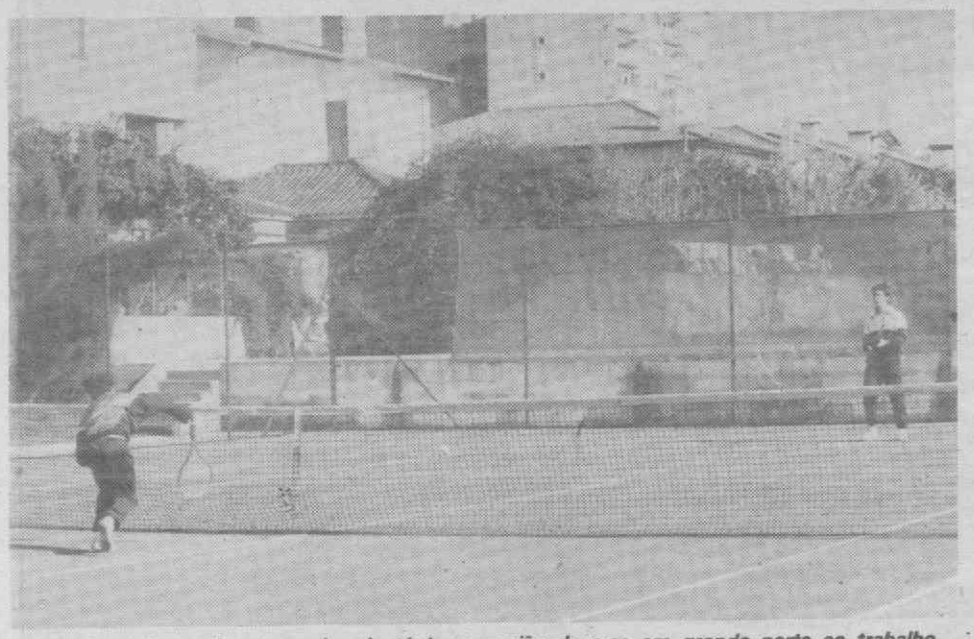

A implantação cada vez maior do ténis na região deve-se em grande parte ao trabalho desenvolvido pelo CTA e que agora vai prosseguir em ritmo mais elevado sob a direcção de Pedro Lhorca.

UM PALMARÉS IMPRESSIONANTE

O actual responsável pelas escolas e pelo sector de competição do Clube de Ténis de Aveiro, é um homem com um palmarés impressionante, com provas dadas no mundo difícil da modalidade. Os dirigentes do CTA têm razões de sobra para estarem confiantes num bom trabalho. Aqui fica um resumo da carreira de Pedro Lhorca:

Nome: José PEDRO LHORCA Henriques
Nascido em 17 de Julho de 1959.
Posição actual:
- Coordenador Técnico do Clube de Ténis de Aveiro
- Treinador do grupo de competição

Treinador dos seguintes clubes:
- Sport Lisboa e Benfica 79/80
- Clube Internacional de Futebol (CIF) 80/81
- Escola de Ténis João Lago 81/81
- Clube de Ténis do Porto 83/84/85
- Olaias Clube 86/87
- Boavista Futebol Clube 87/88/89
- Clube de Ténis de Aveiro 85/87/88/89

Capitão das seguintes equipas e representações nacionais:
1984 - Federation Cup (Brasil)
- Coupe Annie Sisbault (França)
- Campeonato da Europa de Júniores (França)
- Coupe R. Sofia (França)
- Torneio Internacional Tarbes (França)
1985 - Coupe Helvetie (Portugal)
- Campeonato da Europa de Infantis (Alemanha)
- Leuven Cup (Bélgica)
1987 - Campeonato da Europa de Júniores (Portugal)
1988 - Campeonato da Europa de Infantis
- Coupe Carl G. (Bélgica)
- Wallonia Cup (Bélgica)
- Orange Bowl (USA)
- Torneio Coqui Bowl (Porto Rico)
- Torneios Internacionais de Génova, Nancy, Monte Carlo e Casablanca.

TORNEIO DE NATAL - RESULTADOS

Durante o passado fim de semana, e apesar das condições climatéricas adversas, o CTA organizou nas suas instalações o denominado "Torneio de Natal", destinado ao escalaão juvenil.

A prova contou com a participação de 94 atletas em representação dos seguintes clubes: Clube Escola de Ténis de Oeiras, Clube de Ténis Jamor, Clube de Ténis do Porto, Clube de Ténis Boavista, CT Miramar, CT Figueira da Foz, Lawn Ténis Clube da Foz, CT de Oliveira de Azémeis e CT de Aveiro.

André Costa do CTA, esteve em especial destaque ao vencer categóricamente o escalão de iniciados masculinos, enquanto António Deville do CT de Oliveira de Azémeis triunfou em Infantis Masculinos.

Em Cadetes Masculinos venceu João Grama do Clube Escola de Oeiras, enquanto a vitória em Júniores Masculinos foi para João Silva do Clube de Ténis do Porto.

No concelho de Aveiro

Desportistas têm inventário

«Inventário Desportivo do Município de Aveiro» é o título de um novo livro-guia que acaba de ser editado pela Câmara Municipal de Aveiro.

«Constituir um elemento base de consulta para os interessados na realidade sócio-desportiva do concelho de Aveiro» é o objectivo desta nova publicação, segundo a opinião de Celso Santos, vereador responsável pelo pelouro da Cultura e Desporto, na aprsentação do livro.

A capa do novo livro.

O livro apresenta-se dividido em diversos capítulos, através dos quais podem ser consultados assuntos como as «associações», «clubes», «instalações desportivas», «efemérides» e «protocolos», entre outros temas.

«Esta edição fica a dever-se não apenas a uma comprovada disponibilidade autárquica no sentido de apoiar e desenvolver o desporto como, e de modo não menos notável, ao interesse manifestado pelas Associações Desportivas Concelhias em facilitar ao máximo a recolha de dados capazes de demonstrar não só as suas capacidades como, implícitamente, os seus naturais anseios de melhoria de condições», salienta ainda Celso Santos.

A coordenação deste livro-guia esteve a cargo de Rui Barros, Emanuel Cunha e Jorge Guimarães, pertencendo a concepção da capa a Jeremias Bandarra e a edição da responsabilidade da Câmara Municipal de Aveiro.

ANDEBOL

Federação Portuguesa vai ter sede própria

A Câmara Municipal de Lisboa (CML) deliberou por unanimidade atribuir à Federação Portuguesa de Andebol (FPA) um direito de superfície sobre um terreno para ali instalar a sua sede informou ontem a FPA.

Os responsáveis do andebol português consideraram esta iniciativa da CML como «o reconhecimento do trabalho que a Federação tem vindo a desenvolver, particularmente reconhecido ao longo deste ano, durante as comemorações do seu cinquentenário».

Segundo os dirigentes federativos, o «reconhecimento» do trabalho da FPA teve início com a atribuição da Medalha da Cidade de Lisboa, seguindo-se a atribuição da Medalha de Mérito Desportivo (ainda não oficialmente entregue) e a concessão pela CML do direito de superfície para a futura instalacão da sua sede.

O terreno agora cedido pelo Município lisboeta à FPA situa-se junto à Avenida Gago Coutinho (avenida do aeroporto) e tem uma superfície de 11 mil metros quadrados.

Tendo em consideração a área do terreno, a FPA manifestou a intenção de «apresentar um projecto que inclua a construção de um pavilhão polivalente».

Entretanto, a Selecção Portuguesa de Andebol, em seniores masculinos, parte hoje para a Holanda, onde participa de amanhã a domingo no Torneio Internacional «Emmen 850».

Além de Portugal, o torneio conta com as Selecções Nacionais da Bélgica, Israel, Luxemburgo e Holanda, bem como de uma equipa representativa da República Soviética da Lituânia.

A equipa das Quinas desloca-se à Holanda com vista a prosseguir o seu esquema de preparação para o Campeonato do Mundo do Grupo «C», a disputar entre 30 de Março e 9 de Abril na Finlândia.

Jogadores convocados: Santa Bárbara, António Figueiredo, Miguel Fernandes, Luís Garret, Paulo Carneiro, Luís Gomes, Rui Ferreira, António Leite, José Luzia, Jorge Rodrigues, Mário Macedo, Carlos Resende, José Santos, Alberto Cabaço, João Duarte, Luís Galamba e Manuel Pastor.

CALENDÁRIO DOS JOGOS

AMANHÃ

Portugal-Bélgica (17h00 locais)
Lituânia-Israel (19h30)
Luxemburgo-Bélgica (21h00)
Holanda-Portugal (21h00)

SÁBADO

Bélgica-Lituânia (13h00)
Portugal-Luxemburgo (15h00)
Israel-Holanda (15h00)
Lituânia-Luxemburgo (18h30)
Israel-Portugal (20h00)
Holanda-Bélgica (20h30)

DOMINGO

Bélgica-Israel (10h30)
Holanda-Luxemburgo (10h30)
Lituânia-Portugal (11h00)
Israel-Luxemburgo (14h00)
Holanda-Lituânia (16h00)

FUTEBOL

Aveiro quer jogos no Mundial de Sub-19 de 1991

A Associação de Futebol de Aveiro (AFA) vai apresentar à Federação Portuguesa de Futebol (FPF) uma proposta no sentido de os jogos do Mundial de Sub-19 de 1991 serem disputados em Aveiro, Braga, Setúbal e Faro.

Em declarações, Gilberto Madail, presidente da AFA, afirmou ontem que a apresentação desta proposta consiste «numa tentativa de descentralização dos grandes acontecimentos desportivos para fora da capital».

Segundo Gilberto Madail, «a AFA não admite ser marginalizada em relação ao próximo mundial de juniores», cuja organização foi recentemente atribuída a Portugal, actual campeão mundial, depois de inicialmente ter sido conferida à Nigéria.

João Pinto assinou pelo Atlético de Madrid

O jovem futebolista português João Pinto assinou ontem contrato com o Atlético de Madrid, e após as férias de Natal regressa à capital espanhola, para se juntar à sua nova equipa.

João Pinto, que esteve em Madrid acompanhado pelo presidente do Boavista, Valentim Loureiro, regressou ontem a Portugal para passar o Natal com a família, e inicia os treinos de conjunto da sua nova equipa na terça-feira.

No dia 7 de Janeiro, João Pinto poderá integrar já a equipa do Atlético Madrileno, da II Divisão, filial do Atlético de Madrid.

Até final da temporada João Pinto vai jogar no Atlético Madrileno, passando depois para a equipa principal do Atlético de Madrid.

Actualmente a equipa de Jesus Gil tem o quadro de estrangeiros completo, com o português Paulo Futre e os brasileiros Baltazar e Donato.

Na próxima temporada João Pinto poderá jogar já ao lado de Paulo Frutre, que em Janeiro vai renovar o seu contrato por mais dois anos.

Paulo Futre vai assinar o contrato até 1993 no dia em que o seu filho for baptizado.

Classificados

Propriedades

COMPRAS

PREDIAVEIRO - Compra, venda e administração de propriedades. Telefone 034-22130 - Aveiro

SOIMOBILTUR - Sociedade de Investimento Imobiliário Turístico, S.A - Compra e Venda de Propriedades. Rua Combatentes da G Guerra, 29-1.o - Telf. 034-25276 - Aveiro
.....8138

VENDAS
Andares

APARTAMENTO com garagem vende-se na Gafanha da Nazaré. Telf. 034-25464 - Aveiro
.....9623

APARTAMENTO duplex com 4 quartos + 1, 2 salas, 2 wc e arrumações vende-se na Quinta do Carramona - Esgueira - Telf. 034-20432 - Aveiro
.....9596

APARTAMENTO T2 vende-se pronto a habitar em Esgueira. Mediterra - Telf. 034-29426 - Aveiro
.....9834

APARTAMENTOS T2 vende-se Pronto a habitar. Av. Dr. Lourenço Peixinho. Mediterra - telf. 034-29426 - Aveiro
.....9757

APARTAMENTOS T3, T4, T5 duplex de luxo, com garagem vende-se na Forca-Vouga. Construções Capão e Mota, Lda. Imabita - Telf. 034-20497 - Aveiro
.....9652

APARTAMENTOS T3, T4, T5 duplex vendem-se com garagem de luxo Mediterra - Telf. 034-29491 - Aveiro
.....9753

APARTAMENTOS de luxo vendem-se. T0, T1, T2, T2 duplex e T3 vendem-se no centro de Aveiro. Edificio Solar. Zona recatada. Mediterra - Telf 034-29491 - Aveiro
.....9754

APARTAMENTOS independentes vendem-se. Telf. 034-21026 - S. Bernardo
.....9651

APARTAMENTOS vendem-se em Construção. Telf. 034-323721 - Ilhavo
.....9025

APARTAMENTOS vendem-se na Vagueira. Prediaveiro - Telf. 034-22130 - Aveiro
.....9654

APARTAMENTOS vendem-se no Bairro do Liceu. T1, T2, T2 duplex, T3 duplex Qualidade aos melhores preços. Desde 6.700 contos, 20% de sinal e restante na Escritura. Mediterra - Telf. 034-29491 - Aveiro
.....9751

APARTAMENTOS vendem-se no Bairro do Liceu. Prediaveiro - Telf. 034-22130 - Aveiro
.....9656

APARTAMENTOS, lojas vendem-se, Aveiro - Bairro do Liceu, Gafanha da Nazare, Vagueira, Vagos Vepor - Largo Branco de Melo, 54. Telf. 034-792365 - Vagos

APARTAMENTOS, lojas vendem-se. Grande qualidade. 50 metros da Avenida Mediterra - Telf. 034-29426 - Aveiro
.....9752

T0 maravilhoso vende-se na Barra. Prediaveiro - Telf 034-22130 - Aveiro
.....9653

T0 vende-se em Aveiro por 4.700 contos. Prediaveiro - Telf. 034-22130 - Aveiro
.....9649

T0 vende-se no centro da cidade. Imabita - Telf. 034-20497 Aveiro
.....9762

T1 (varios), com ou sem garagem vendem-se no Bairro do Liceu. Imabita - Telf. 034-20497 - Aveiro
.....8483

T1 e lojas vendem-se no Edificio Esperança - Barra. Imabita - Telf. 034-20497 - Aveiro
.....9449

T1 todo independente com garagem vende-se no Bairro do Liceu. habinorte - Telf 034-24694 / 24687 - Aveiro
.....9449

T1 vende-se em Aveiro por 5750 contos. Prediaveiro - Telf. 034-22130 - Aveiro
.....9651

T1, T2, T3 vendem-se na Barra. Prediaveiro - Telf. 034-22130 - Aveiro
.....9652

T1, T2, T3 vendem-se na Costa Nova. Prediaveiro - Telf. 034-22130 - Aveiro
.....9103

T2 vende-se à entrada de Esgueira. Imabita - Telf. 034-20497 - Aveiro
.....9650

T2 de luxo com garagem individual vende-se na barra. Telf. 034-24694 / 24687 - Aveiro
.....9454

T2 de qualidade vende-se por 7.450 contos no centro de Esgueira Mediterra - Telf. 034-24991 - Aveiro
.....9898

T2 e T3 a partir de 7.600 contos vende-se no centro da cidade. 10% de entrada e restante na escritura. Imabita - Telf. 034-20497 - Aveiro
.....9763

T2 e T3 vende-se no centro de Esgueira. Imabita - Telf. 034-20497 - Aveiro
.....9026

T2 vende-se em Esgueira junto às Finanças. 8.500 contos. Habinorte - Telf. 034-24694 / 24687 - Aveiro
.....9450

T2 vende-se em Esgueira Boa construção. Pronto a habitar. Habinorte - Telf. 034-24694 / 24687 - Aveiro
.....9449

T2 vende-se na Barra por 7.500 contos. Imabita Telf. 034-20497 - Aveiro
.....8482

T2 + 1 duplex vende-se no centro da cidade. Imabita - Telf. 034-20497 - Aveiro
.....9106

T2 + 1 vende-se na Gafanha da Nazaré. Possibilidade de financiamento M. G. Imabita - Telf. 034-20497 - Aveiro

T2 + 1 vende-se no Bairro do Liceu. Telf. 034-24961 - Aveiro
.....9101

T2 + 1 vende-se. Eucalipto-Sul, Bloco E1 - 2.o Esq., Telf. 034-29638 - Aveiro
.....8087

T2, T3 bem localizado, com financiamento vende-se com 30% de entrada. Telf. 034-22250 - Aveiro
.....9448

T2, T3, vendem-se, 200 metros Avenida. Imabita - Telefone 034-20497 - Aveiro
.....9449

T3 com garagem vende-se no Bairro do Liceu. Imabita - Telf. 034-20497 - Aveiro
.....8484

T3 com terraço de 100 m2 vende-se em Esgueira. Imabita - Telf. 034-20497 - Aveiro
.....9104

T3 de qualidade vende-se em Oiã. Mediterra - Telf. 034-29491 - Aveiro
.....9830

T3 duplex com financiamento vende-se no centro da cidade. Imabita - Telf. 034-20497 - Aveiro
.....9651

T3 duplex e T5 duplex vendem-se no Bairro do Liceu. Bons acabamentos. Imabita - Telf. 034-20497 - Aveiro
.....8479

T3 pronto a habitar vende-se em Azurva. Imabita - Telf. 034-20497 - Aveiro
.....9103

T3 vende-se à entrada de Esgueira. Imabita - Telf. 034-20497 - Aveiro
.....9105

T3 vende-se em Vilarinho. Imabita - Telf. 034-20497 - Aveiro
.....9655

T2 com arrumos vende-se em Esgueira. 6.500 contos Telf 034-311346 (noite) - Aveiro
.....9812

T2 de luxo com garagem individual vende-se na barra. Telf. 034-24694 / 24687 - Aveiro
.....9454

T2 de qualidade vende-se por 7.450 contos no centro de Esgueira Mediterra - Telf. 034-24991 - Aveiro
.....9898

T2 e T3 a partir de 7.600 contos vende-se no centro da cidade. 10% de entrada e restante na escritura. Imabita - Telf. 034-20497 - Aveiro
.....9763

T2 e T3 vende-se no centro de Esgueira. Imabita - Telf. 034-20497 - Aveiro
.....9026

MORADIA com 700 m2 vende-se no centro de Aveiro. Prediaveiro - Telf. 034-22130 - Aveiro
.....9658

MORADIA com quintal vende-se no centro de Ílhavo. Tel. 034-321664 - Aveiro
.....9703

MORADIA de luxo vende-se em Vagos.. Vepor - Largo Branco de Melo, 54 - Telf. 034-791020 - Vagos

MORADIA em Aradas com 4 frentes, 2 garagens. So visto. Habinorte - telf. 034-24694 / 24687 - Aveiro
.....9454

MORADIA excepcional vende-se. Telf. 034-941574 - Aveiro

MORADIA no centro de Ílhavo vende-se. Imabita - Telf. 034-20947 - Aveiro

MORÁDIA vende-se em Azurva com crédito aprovado. Terranova, Ld.a - Telf. 034-362268 / 361492 - Aveiro
.....9620

MORADIA vende-se em Eixo. Imabita - Tel. 034-20497 - Aveiro

MORADIA vende-se em Oliveirinha. Imabita - Telefone 034-20497 - Aveiro

MORADIAS vende-se em Aveiro e arredores. Imabita - Telf. 034-20497 - Aveiro

MORADIAS diversas vendem-se no s arredores de Aveiro. Prediaveiro - Telf. 034-22130 - Aveiro
.....9659

VIVENDA geminada grande, impecável vende-se - Aradas. Telf. 034-21287 - Aveiro

VIVENDA no principio de Aradas vende-se. Telf. 034-21287 - Aveiro
.....9511

VIVENDA vende-se em Cacia. 9.500 contos Mediterra - Telf. 034-29426 - Aveiro
.....9831

VIVENDA vende-se na Quinta do Grinê. Mediterra - Telf. 034-29491 - Aveiro
.....9833

VIVENDA vende-se na Quinta do Picado, com cozinha rustica. 12.000 contos. Mediterra - Telf. 034-29491 - Aveiro
.....9832

VIVENDAS vendem-se Vários locais. Mediterra - telf. 034-29426 - Aveiro
.....9755

Terrenos

LOTE urbanizado 510 m2 vende-se próximo de Alagoas / Esgueira. 1.800 contos. Telf. 034-25139 - Aveiro
.....9811

LOTES vendem-se junto ao mar na Vagueira. Prediaveiro - Telf. 034-22130 - Aveiro
.....9664

TERRENO 8.000 m2 vende-se em Calvão. Telf. 034-323721 - Ilhavo
.....9024

TERRENO 9.600 m2, Algarve a 3 km de Olhos D'Agua vende-se. Telf. 034-26688 / 089-22654 (Faro)
.....9841

TERRENO com 1.800 m2 vende-se em S. Bernardo para duas moradias geminadas. Imabita - Telf. 034-20497 - Aveiro
.....8480

TERRENO com 2.700 m2 para construção vende-se em Avanca por 3.200 contos. Imabita - Telf. 034-20497 - Aveiro
.....9046

TERRENO com projecto aprovado vende-se Av. Lourenço Peixinho. - Mediterra -Tell 29491 - Aveiro
.....8893

TERRENO para construção em altura com 3 frentes vende-se Habinorte - Telf. 034-24694 / 24687 - Aveiro
.....9451

TERRENO para construção em altura e moradias vende-se em Azurva. Prediaveiro telf. 034-22130 - Aveiro
.....9662

TERRENO vende-se na Vanante de Cacia. Mediterra - Telf. 034-29491 - Aveiro
.....9896

TERRENO vendem-se em Vilamoura - Algarve para blocos de apartamentos e lojas. Mediterra - Telf 29491 - Aveiro
.....9892

TERRENOS para moradias vendem-se nos arredores de Aveiro Prediaveiro - Telf. 034-22130 - Aveiro
.....9661

TERRENOS varios para construção em altura vendem-se. Prediaveiro - Telf. 22130 - Aveiro
.....9660

TERRENOS vários vendem-se na Barra e Costa Nova. Prediaveiro - Telf. 034-22130 - Aveiro
.....9663

TERRENOS vendem-se para construção. Imabita - Telefone 034-20497 - Aveiro

Diversos

ARMAZÉM na Variante, vende-se. Imabita - Telefone 034-20497 - Aveiro

ESTACIONAMENTOS vendem-se/alugam-se. Telf. 034-27780- Aveiro

LOJA com 2 frentes e cave vende-se no centro de Esgueira. Imabita - Telf. 034-20497 - Aveiro
.....9045

LOJA para restaurante vende-se em Azurva. 11.000 contos. Mediterra - Telf. 034-29426 - Aveiro
.....9899

LOJA vende-se na Rua Cândido dos Reis Telf. 034-28553- Aveiro
.....9434

LOJAS - Promoção na Gafanha da Nazaré. Contacte-nos: Imabita - Rua Capitão Sousa Pizarro, 25-1.oC - Telf. 034-20497 - Aveiro

LOJAS/ ESCRITÓRIOS vendem-se. 2250 contos Telf 034-28340 - Aveiro

LOJAS com 50 m2 vendem-se. Boa localização. Telf. 034-22250 - Aveiro
.....9455

LOJAS com varias áreas vendem-se em Aveiro, Águeda, Barra. Prediaveiro - Telf. 034-22130 - Aveiro
.....9665

LOJAS vendem-se em varios locais, varios preços. Mediterra - Telf. 034-29491 - Aveiro
.....9756

LOJAS vendem-se perto da Avenida. Imabita - Telefone 034-20497 - Aveiro

PADARIA vende-se. Águas Boas. Telefone 034-748163 - Aveiro

Alugueres

ARMAZEM aluga-se em Esgueira Telf. 034-931619 - Aveiro
.....9534

ARMAZEM grande com 1200 m2 aluga-se no centro de Ílhavo. Telf. 034-28918/ 322548 - Aveiro
.....9427

ARMAZÉM precisa-se alugar / comprar. Telf. 034-23528 - Aveiro

COMPARTIMENTO (cave) aluga-se. Avenida 25 de Abril - Telf 034-23514 - Aveiro
.....9810

ESCRITORIO 80 m2 aluga-se. Telf. 034-23432 - Aveiro
.....9844

ESCRITÓRIO aluga-se no Cais do Paraíso. Telf. 034-23772 - Aveiro
.....9500

RESTAURANTE completamente eq. aluga-se - Vagueira. Telf 034-791846 - Aveiro

T1 mobilado para menina universitária precisa-se. Telf. 039-713179 - Coimbra

Pedidos

AUTOVENDAS: só profissionais. Negócio apoiado. Telf. 034-20661 - Aveiro
.....9131

CHAPEIRO AUTOMOVEIS competente, responsavel pela secção, bom ordenado precisa-se. Auto Ribeirinhos Telf. 034-551739 / 552454 - Sever do Vouga
.....9718

COZINHEIRA/O com experiência precisa-se. Telf. 034-24361 - Aveiro
.....9380

COZINHEIRA/O competente precisa-se. Bom salario se capaz. Telf 034-27660 - Aveiro

ELECTRICISTA AJUDANTE, precisa-se. Telefone 034-26981 - Aveiro

EMPREGADO de armazem com experiência. Telf. 034-941161 - Aveiro
.....9800

EMPREGADO de armazém com experiência. Telf. 034-941161 - Aveiro
.....9800

EMPREGADO de mesa com experiência precisa-se. Telf. 034-24361 - Aveiro
.....9379

ENGENHEIRO ou engenheiro técnico electrónico, topógrafo e economista, precisam-se com urgencia para departamento da região de Águeda. Resposta a este jornal ao n.o 631
.....9843

MOTORISTA precisa-se para entrega de mercadorias. Telf. 034-27165 - Aveiro
.....9895

TORNEIROS e fresadores, precisam-se. Macocer - Tel. 034-312926 - Aveiro
.....9583

VENDEDOR ramo de plásticos precisa-se. Telf. 034-941513 Aveiro
.....9829

Ofertas

JOVEM com 12.o ano, conhecimentos de escrita, informatica na óptica do utilizador, carta de condução. Resposta ao "DiÁrio de Aveiro" ao n.o 632
.....9694

MULHER A DIAS, oferece-se. Telefone 034-20673 - Aveiro

SENHORA jovem, competente oferece-se para serviços domesticos interna em casa de pessoa so de posição que esteja empregada. Telf 034-311632 (depois 9 horas) - Aveiro
.....9767

Compras

PAPEL VELHO compra-se Rua do Loureiro, 15 - Casa Adrego - Aveiro

SERRA de fita com volantes de 1,10 metros compra-se. Ap. 81 - Telf. 034-25045 / 6 - Aveiro
.....9680

SUCATAS compram-se. Telefone 034-311758 - Aveiro

Vendas

ANTENAS parabolicas automáticas vendem-se. 285.000$00. Rua Combatentes da Grande Guerra, 71 - Aveiro
.....9273

APARELHOS Philips, Grundig, vendem-se. Al Capone - Ilhavo - Telefone 034-321875 - Ilhavo

APARELHOS das marcas: Sony, Akai, Pioneer, vendem-se. Al Capone - Ilhavo

AUTORÁDIOS (cem modelos) Hi-fi 2000, vende-se. Rua Direita, 60 / 71 - Aveiro

BARCO FIBRA, vende-se. Telefone 034-29135 - Aveiro

CALCULADORAS, vendem-se. Canon - Rua Capitão Sousa Pizarro, 23 - Aveiro

CARNES vendem-se - João Rocha. Rua José Estevão, 16 - Aveiro

CHAPAS ONDULADAS vendem-se. Vidraria Almeida - Telefone 034-25474 - Aveiro

COCKER Spaniels vendem-se. Tel. 034-29727 - Aquaviva - Aveiro
.....9520

COMPUTADORES vendem-se. Canon - Rua Capitão Sousa Pizarro, 23 - Aveiro

CÃES de ÁGUA Portugueses, ninhada vendem-se, L.O.P. tatuados e vacinados. Canil D'Aeminium. Telefone 039-813922 - Coimbra

ELECTRODOMÉSTICOS vendem-se. Cidel - Telefone 034-25071 - Aveiro

ESCADAS, FONTENÁRIOS vendem-se. Arsac - Telefone 034-25095 - Arsac - Aveiro

FIOS de TRICOTAR vendem-se Corilã - Rua Dr. Alberto Souto, 2 - Aveiro

FOTOCOPIADORES vendem-se. Rua Capitão Sousa Pizarro, 23 - Aveiro

FRIGORIFICO CAMPISMO vende-se. Telefone 034-622193 - Águeda

GUITARRA com curso vende-se. Telf. 034-311381 - Aveiro
.....9595

INSTALAÇÕES frigoríficas com 600 m3 frio + 220 m2 armazém. Telf. 034-361858 - Gafanha da Nazaré

ISOLAMENTOS Termolar vende-se. Jercar - Telf. 034-361255 - Aveiro
.....9135

LENTES de contacto vendem-se. Optica Fonseca - Av. Dr. Lourenço Peixinho, 173 - B - Aveiro
.....9138

MOVEIS NOREMA vendem-se. Agente Escaparate. R. Alberto Soares Machado, 105 - Aveiro

MATERIAIS de construção vendem-se. Armaro, Ld.a - Telf. 034-94589 - Oliveirinha
.....9132

MINHOCAS / HÚMUS - Fertilizantes ecológicos. Telefone 034-44621 - Aveiro

MINHOCAS vendem-se - produção humus. Telefone 034-20325 - Aveiro

PATIM bota de criança vende-se. Telf. 034-21704 - Aveiro
.....9215

PRODUTOS NATURAIS, vendem-se. Centro Dietetico Girassol - Av. Dr. Lourenço Peixinho, 179 - Loja E - Telefone 034-23768 - Aveiro

RÁDIO GIRA-DISCOS, com leitor de cassetes, "Silvano" vende-se, novo ou com pouco uso. Contactar: Telefone 034-911118 - Cacia - Aveiro

ROULOTTE Vimara 400 vende-se. Telf. 034-312626 - Aveiro
.....9845

TELECOPIADORES vendem-se. Canon Rua capitão Sousa Pizarro, 23 - Aveiro

VELHARIAS MOLDARTIS vendem-se Rua dos Marnotos, 66 (à Praça do Peixe) - Aveiro

Diversos

A FEIRA - Comercio de Vestuário. Rua José Maria Veloso, 33 - Águeda
.....9604

A NAU - Churrasqueira. Rua S. Sebastião, 95 - Telefone 034-27759 - Aveiro

CASA POVOA - Almoços, jantares. R. João de Moura, 29 - Aveiro

CASA da MADEIRA. Visite-nos. Av. Dr. Lourenço Peixinho, 183 - Aveiro

CHARCUTARIA Garrafeira "Tipica". Bairro do Liceu 3 Aveiro

CHURRASCARIA "Madalena", Ld.a - restaurante. Visite-nos. Rua Mario Sacramento, 50 - Aveiro
.....9059

CHURRASCARIA GILGAMESH - laça a sua visita. Rua João Evangelista de Lima Vidal - Presa - Aveiro
.....8105

CHURRASQUEIRA A Salina. Visite-a Aveiro

CONSTRUÇÃO CIVIL - acabamentos pinturas. Telf. 034-29487 - S. Bernardo

CONSTRUÇAO CIVIL - aceitam-se propostas. Telf. 034-911048 - Cacia

CONSTRUÇÃO CIVIL - pinturas, telhados e caleiras. Telefone 034-21270 - Aveiro

CONSTRUÇÃO, DIVERSOS. Arsac - Telefone 034-25095 - Arsac - Aveiro

COOHABITA - Cooperativa Nacional de Habitação. Rua Eng.o Von Haffe, 29 - 1.o - Telefone 034-27360 - Aveiro

DAVID / ESTOFOS / Reparação. Telf. 034-94803 - Quintas, Costa do valado, Aveiro

DECORAÇOES - trabalhos de construção, restauros. Orçamento grátis. Telf 034-23469 - Aveiro
.....9250

DISCOTECA ESTUDIO 1 - Oita. Telefone 034-27942 - Aveiro

EL RINCON - refeições económicas. Telefone 034-24626 - Aveiro

ESTETICISTA Maria Bonita. Rua José Estevão, 10 - 1.o - Telf. 034-27844 - Aveiro

ESTETICISTA NATIVIDAD. Praça do Municipio, 8 - 2.o E. Telefone 034-623537 - Águeda

EUGÉNIO BRANCO, LD.A - Gabinete de Contabilidade. Quinta das Oliveiras, 13 - Águeda

EXECUTA-SE qualquer trabalho de construção civil. Telefone 034-21249 - Aveiro

FIOS TRICOTAR - Tricomalha. Preços especiais - revenda. Av. Dr. Lourenço Peixinho, 360 - Aveiro

FLEXITUBO, Ld.a - Fábrica Aluminios. Telf. 034-931619 - Eixo
.....9618

FOTO BEIRA-RIO. Rua Vasco da Gama, 70 - Águeda

FOTO GOMES. Telefone 034-622283. Águeda / Albergaria Velha

FOTOGRAFIA LINO - Travessa do Lavadouro, 14-A. Telf. 034-28068 - Aveiro
.....8103

GIOCONDA - Moveis e Decorações. Rua Eng. Von Haffe, 29 - Aveiro

GRAFICA AVEIRENSE - Artigos papelaria, escritório. Rua D. Jorge de Lencastre - Aveiro

GRIN'S - Cafetaria. Rua Aviação Naval, 2 - Telefone 034-27473 - Aveiro

HABIVENDA - construções, Ld.a - Telf. 034-369460 - Aveiro

HERNANI - Desportos. Rua Gustavo Pinto Basto, 9 - Telefone 034-23595 - Aveiro

JOÃO FERREIRA - pinturas. Sosa - Vagos

LEGALIZAÇÃO AUTOMÓVEL - Valxandra. Torre Simon Bolivar - Telefone 034-27183 - Aveiro

LIMPEZAS - consulte-nos. Rua José Luciano de Castro, 147 - Esgueira - Aveiro

LOJA das MEIAS. Telefone 034-22454 - Aveiro

MACAU EXOTICO - restaurante. Rua Cabêdo e Lencastre, Edificio Campo - Águeda

MANON - pastelaria, cafetaria. Centro Comercial Agatha, loja 8 - Águeda

MINIMERCADO CELEIRO. Av. Dr. Eugénio Ribeiro, 110 - Águeda

MINIMERCADO FLOR - Torre 2 - Rua Aires Barbosa, 36 - Aveiro

O ACÁCIO - Refeições economicas Rua Fernando Caldeira - Águeda

O CANAPE - Refeições rápidas. Centro Comercial Agatha, 75 - Loja 8 cave - Águeda

O NOSSO CAFÉ - visite-nos. Rua D. João Evangelista Lima Vidal, 227 - Telf. 034-22091 - Presa

OURIVESARIA BRANCO - Telf. 034-25524 - S.Bernardo - Aveiro

OURIVESARIA SAFIRA. Av. da Oita, 24 - Bairro do Liceu - Aveiro

PADARIA / PASTELARIA "O Chocolate". Rua Banda Amizade, 48 - Telefone 034-26261 - Aveiro

PADARIA MICA-VINA - Telf. 034-623430 - Águeda

PAPELARIA Simon Bolivar. Rua Aviação Naval, 51 - Telf. 034-22981 - Aveiro

PEIXARIA OUDINOT - Rua Eng. Oudinot, 68 - Telf. 034-24207 - Aveiro

PREÇO JOVEM - Jean Avenida Cabeleireiro - Aveiro

PUBLIMAGEM - publicidade aérea e geral. Telf. 034-22945 - Aveiro
.....9193

QUIOSQUE NEVES - Largo da Republica. Telf. 034-601790 - Águeda

RELOJOARIA DIAMANTE, Ld.a. Av. Dr. Lourenço Peixinho, 49 - 1.o - Dt.o - Aveiro

REPARAÇÃO de automóveis, Tavares & Isidro - Aradas

REPARAÇÃO de electrodomésticos - Telf. 034-29637 - Solposto

REPARAÇÕES MARCENARIA, executam-se. Telefone 034-28574 - Aveiro

SERICAGEM de LIMAS Manuel N. Santos - Telefone 034-941233 - Quinta Picado

RESTAURAM-SE moveis. Todos estilos. Telf. 034-20674 - Aveiro

RESTAURANTE "A Cave". Visite-nos. Telefone 034-362301 - Gafanha da Encarnação

RESTAURANTE ARCO VELHO. R. Vasco da Gama, 75 - Águeda

RESTAURANTE "O Jagunço". Rua Candido dos Reis, 159 - Aveiro
.....9794

RESTAURANTE PINGÃO - Av. Lourenço Peixinho, 237 - Aveiro

RESTAURANTE ROMA - Almoços, jantares. R. Luis de Camões, 108 - Águeda

RESTAURO TÊXTEIS - Luisa Gaspar - Rua do Carril, 25 - 3.o Esq.o - Telefone 034-23464 - Aveiro

RETROSARIA NOVA - Rua dos Combatentes da Grande Guerra, 31 - 33. Telf. 034-24827 - Aveiro

ROCHA & CARLOS - Caixilharia de Aluminios, Ld.a. Telf. 034-321848 - Aveiro
.....9268

SALÃO ROMA Cabeleireiro. Telefone 034-28589 - Aveiro

SAPATARIA - consertos rápidos. Rua Eng. Julio Portela, 58 - 60 - Águeda

SAPATARIA ANGEL - R Combatentes G. Guerra 21 - Aveiro

SAPATARIA BRASIL - R. Vasco da Gama, 72 - Telefone 034-63757 - Águeda

SARACIL, Ld.a - cosmetica natural. Trate os seus cabelos com Henna Plus. Centro Comercial Oita - Loja 110 - Telf. 034-27219 - Aveiro
.....9628

SERRALHARIA ARTÍSTICA (Carlos Sucena) - Rua Cabo Luis - Esgueira. Tel. 034-313624 - Aveiro
.....8089

STAND VELOMOTORES - bicicletas, motorizadas. Telefone 034-29359 - S. Bernardo

SWEDA - Logimaquinas. Telf. 034-29406 - Aveiro

TALHO PEDRO ALBERTO - R. Conego Maio - S. Bernardo - Aveiro

VICTOR das PELES. Telf. 034-621821 - Águeda

VIDEO-CLUBE (clube novo). Telefone 034-22040 - Aveiro

VITAMINAS BAR - O seu pub. Visite-nos e ficará satisfeito. C. C. Olho D'Água - Esgueira - Aveiro

Ensino

ESCOLA / AGÊNCIA manequins. Novo estilo. Telf. 034-29318 - Aveiro
.....9603

IH - INTERNATIONAL HOUSE - Inglês, Francês e Alemão - inscrições abertas. Rua Domingos Carrancho (aos Arcos). Telefone 034-26923 - Aveiro

MODISTA de alta costura. Dão-se cursos. Telf. 034-311213 - Aveiro
.....9398

P.G.A. e Latim (complementar e universitario). Telf. 034-22837 - Aveiro
.....9198

ROYAL SCHOOL OF LANGUAGES - Escola de Linguas de Aveiro - Inglês, Francês, Alemão, Italiano e Portugués. Inscrições abertas permanentes. Av. Lourenço Peixinho, 92-2.o - Telf. 034-29156 - Aveiro

Trespasses

ARMAZEM trespassa-se no centro da cidade. Imabita - Telf. 034-20497 - Aveiro
.....9102

CABELEIREIRO, cafes, restaurantes, snack-bares, minimercados, papelaria, pastelaria, armazem, lojas e croissanteria, trespassam-se. Imabita - Telefone 034-20497 - Aveiro

CAFE Mimo trespassa-se Telf. 034-24950 - S. Bernardo

CAFÉ Restaurante Gomes trespassa-se. Tel. 034-911253 - Cacia

CAFE trespassa-se na Costa Nova. Bom movimento. Imabita - Telf. 034-20497 - Aveiro
.....9498

CAFE, trespassa-se / vende-se. Telefone 034-323350 - Ilhavo

CAFETARIA BAR trespassa-se no centro da cidade. Telf. 034-20497 - Aveiro

CROISSANTERIA trespassa-se. Grande movimento. Telf. 034-28538 - Aveiro

DIVERSAS AREAS 200/250 m2 trespassam-se na Av. Dr. Lourenço Peixinho em Aveiro. Prediaveiro - Telf. 034-22130 - Aveiro
.....9667

ESTABELECIMENTO trespassa-se, no centro de Albergaria-a-Velha. Bom movimento. Imalba - Telf. 034-521050 - Albergaria Velha

ESTABELECIMENTO trespassa-se. Bom local. Telf. 034-24322 - Aveiro
.....9617

ESTABELECIMENTO trespassa-se. Rua General Costa Cascais, 70 - 22 - Telefone 034-313811 - Esgueira

ESTABELECIMENTO trespassa-se. Telf. 034-22573 - Aveiro

ESTABELECIMENTO trespassa-se junto à Renault. Telefone 034-311664 - Aveiro

ESTABELECIMENTO trespassa-se. Telf. 034-22573 (18.15-19.15 H) Aveiro

ESTABELECIMENTOS diversos trespassam-se em Aveiro, Águeda, Barra. Prediaveiro - Telf. 034-22130 - Aveiro
.....9666

LOJA de moveis trespassa-se no centro de Aveiro. Grande área a bom preço. Mediterra - Telf. 034-29491 - Aveiro
.....9903

LOJA em Aveiro trespassa-se. Telf 034-27314 - Aveiro
.....9716

LOJA trespassa-se no Centro Comercial Oita - boa área. Mediterra - Telf. 034-29426 - Aveiro
.....9900

LOJA trespassa-se no centro de Cacia por 1.500 contos. Imabita - Telf. 034-20497- Aveiro
.....9047

LOJAS trespassam-se em Esgueira - varios ramos. Mediterra - Tel. 034-29491 - Aveiro
.....9902

LOJAS, restaurantes trespassam-se. Varios locais, varios preços. Mediterra - telf. 034-29491 - Aveiro
.....9758

MERCEÁRIA / TABERNA trespassa-se. Telefone 034-311301 - Olho D'Água

MINIMERCADO trespassa-se centro cidade. Telf. 034-25464 - Aveiro

PADARIA e snack-bar na Costa Nova trespassa-se. Vepor Largo Branco de Melo, 54 - Telefone 034 791020 - Vagos

PASTELARIA com fabrico proprio frente ao Liceu trespassa-se no Bairro do Liceu. Imabita - Telf 034-20497 - Aveiro
.....9159

QUIOSQUE trespassa-se. Boa localização. Resposta ao "Diário de Aveiro" ao n.o 624

RESTAURANTE de luxo trespassa-se em Ovar. Mediterra - Telf. 034-29426 - Aveiro
.....9901

RESTAURANTE snack-bar trespassa-se. Telf. 034-323721 Aveiro
.....9580

RESTAURANTE trespassa-se Bom movimento. Telefone 034-20285 - Aveiro

Automóveis

ALFA ROMEO Giulieta vende-se Telf 034-25150 - Aveiro
.....9499

CARRINHA Volvo 245 DL vende-se Telf. 034-23313 - Aveiro
.....9672

DYANE / 75 vende-se. Telf 034-321626 - Aveiro
.....9846

DYANE / 76 vende-se. Telf. 034- 313910 / 323343 - Aveiro
.....9049

FIAT 124 vende-se. 270 c. Telf. 034-323721 - Ilhavo
.....9611

MOTO Honda 750 CBXF vende-se. Telf. 034-312094 - Aveiro
.....9679

MOTO KAWASAKI 125 / 87 vende-se. Telf. 034-24252 (horas expediente) - Aveiro
.....9606

PORCHE 914 vende-se. Telf. 034-23313- Aveiro
.....9624

RENAULT 5 GTL vende-se. Telf. 034-311314 - Aveiro
.....8104

RENAULT 5 branco vende-se. Telf. 034-323546- Aveiro - Ilhavo
.....9670

VW 1300 compra-se. Telf. 034-23041- Aveiro

Grin's
CAFETARIA
Deseja a todos os seus Clientes Feliz Natal e próspero Ano Novo

revigrés
Telefs. (034) 666204/5/666478
Telex 37085 REGRÉS P — Telefax 666555 — Apartado 63 — 3751 ÁGUEDA Codex

SELECCIONA

SECRETÁRIO/A DE ADMINISTRAÇÃO

REQUISITOS:
* Curso de Secretariado ou boa experiência na função.
* Fluência em Inglês e Francês, falado e escrito (Alemão será preferencial).
* Capacidade de iniciativa e de organização.
* Sentido de responsabilidade.

OPERADOR/A DE COMPUTADOR
(NIXDORF — M25 QUATTRO)

REQUISITOS:
* Conhecimentos de Contabilidade.
* Capacidade de iniciativa e de organização.
* Conhecimentos de programação serão preferência.

OFERECEMOS:
* Integração em empresa em expansão.
* Remuneração ao nível das qualificações dos candidatos.
* Possibilidade de valorização e formação profissionais.

RESPOSTAS:
* Directamente ao nosso Serviço de Pessoal.
* Serão tratadas com rigorosa confidencialidade.

Não seja indiferente aos interesses da Região. Intervenha através do «Diário de Aveiro»

Grátis

Informe-se pelo telefone 24601

Anúncios de Empresas: «Diário de Aveiro» — Simples: Telex 37489 Fax (034) 22635

Classificados

Propriedades

COMPRAS

PREDIAVEIRO - Compra, venda e administração de propriedades. Telefone 034-22130 - Aveiro

SOIMOBILTUR - Sociedade de Investimento Imobiliario Turistico, S.A - Olympra e Venda de Propriedades. Rua Combatentes da G. Guerra, 29-1.o - Telf. 034-25276 - Aveiro
.....8138

VENDAS Andares

APARTAMENTO com garagem vende-se na Gafanha da Nazare. Telf. 034-25464 - Aveiro
.....9623

APARTAMENTO duplex com 4 quartos + 1, 2 salas, 2 wc e arrumações vende-se na Quinta do Carramona - Esgueira - Telf. 034-20432 - Aveiro
.....9596

APARTAMENTO T2 vende-se pronto a habitar em Esgueira. Mediterra - Telf. 034-29426 - Aveiro
.....9834

APARTAMENTOS T2 vende-se Pronto a habitar. Av. Dr. Lourenço Peixinho. Mediterra - telf. 034-29426 - Aveiro
.....9757

APARTAMENTOS T3, T4, T5 duplex de luxo, com garagem vende-se na Forca-Vouga. Construções Capao e Mota, Lda Imabita - Telf. 034-20497 - Aveiro
.....9652

APARTAMENTOS T3, T4, T5 duplex vendem-se com garagem de luxo. Mediterra - Telf. 034-29491 - Aveiro
.....9753

APARTAMENTOS de luxo vendem-se. T0, T1, T2, T2 duplex e T3 vendem-se no centro de Aveiro. Edificio Solar. Zona recatada. Mediterra - Telf. 034-29491 - Aveiro
.....9754

APARTAMENTOS independentes vendem-se. Telf. 034-21026 - S. Bernardo
.....9763

APARTAMENTOS vendem-se em Construção. Telf. 034-323721 - Ilhavo
.....9025

APARTAMENTOS vendem-se na Vagueira. Prediaveiro - Telf. 034-22130 - Aveiro
.....9654

APARTAMENTOS vendem-se no Bairro do Liceu. T1, T2, T2 duplex, T3 duplex. Qualidade aos melhores preços. Desde 6.700 contos, 20% de sinal e restante na Escritura. Mediterra - Telf. 034-29491 - Aveiro
.....9751

APARTAMENTOS vendem-se no Bairro do Liceu. Prediaveiro - Telf. 034-22130 - Aveiro
.....9656

APARTAMENTOS, lojas vendem-se, Aveiro - Bairro do Liceu, Gafanha da Nazare, Vagueira, Vagos, Vepor - Largo Branco de Melo, 54. Telf. 034-792365 - Vagos

APARTAMENTOS, lojas vendem-se Grande qualidade. 50 metros da Avenida Mediterra - Telf. 034-29426 - Aveiro
.....9752

T0 maravilhoso vende-se na Barra. Prediaveiro - Telf. 034-22130 - Aveiro
.....9653

T0 vende-se em Aveiro por 4.700 contos. Prediaveiro - Telf. 034-22130 - Aveiro
.....9649

T0 vende-se no centro da cidade. Imabita - Telf. 034-20497 Aveiro
.....9762

T1 (varios), com ou sem garagem vendem-se no Bairro do Liceu. Imabita - Telf. 034-20497 - Aveiro
.....8484

T1 e lojas vendem-se no Edificio Esperança - Barra. Imabita - Telf. 034-20497 - Aveiro
.....8483

T1 todo independente com garagem vende-se no Bairro do Liceu. habinorte - Telf. 034-24694 / 24687 - Aveiro
.....9449

T1 vende-se em Aveiro por 5750 contos. Prediaveiro - Telf. 034-22130 - Aveiro
.....9651

T1, T2, T3 vendem-se na Barra. Prediaveiro - Telf. 034-22130 - Aveiro
.....9652

T1, T2, T3 vendem-se na Costa Nova. Prediaveiro - Telf. 034-22130 - Aveiro
.....9650

T1, T2, T3 vendem-se na Gafanha da Nazare. Prediaveiro - Telf. 034-22130 - Aveiro
.....9655

T2 com arrumos vende-se em Esgueira. 6.500 contos. Telf 034-311346 (noite) - Aveiro
.....9812

T2 de luxo com garagem individual vende-se na barra. Telf. 034-24694 / 24687 - Aveiro
.....9454

T2 de qualidade vende-se por 7.450 contos no centro de Esgueira Mediterra - Telf. 034-24991 - Aveiro
.....9898

T2 e T3 a partir de 7.600 contos vende-se no centro da cidade. 10% de entrada e restante na escritura. Imabita - Telf. 034-20497 - Aveiro
.....9763

T2 e T3 vende-se no centro de Esgueira. Imabita - Telf. 034-20497 - Aveiro
.....9825

T2 vende-se em Esgueira junto as Finanças. 8.500 contos. Habinorte - Telf. 034-24694 / 24687 - Aveiro
.....9450

T2 vende-se em Esgueira. Boa construção. Pronto a habitar. Habinorte - Telf. 034-24694 / 24687 - Aveiro
.....9451

T2 vende-se na Barra por 7.500 contos. Imabita - Telf. 034-20497 - Aveiro
.....8482

T2+1 duplex vende-se no centro da cidade. Imabita - Telf. 034-20497 - Aveiro
.....9106

T2+1 vende-se na Gafanha da Nazare. Possibilidade de financiamento M. G. Imabita - Telf. 034-20497 - Aveiro

T2+1 vende-se no Bairro do Liceu. Telf. 034-24961 - Aveiro
.....9101

T2+1 vende-se. Eucalipto-Sul, Bloco E1 - 2.o Esq. Telf. 034-29638 - Aveiro
.....8087

T2, T3 bem localizado, com financiamento vende-se com 30% de entrada. Telf. 034-22250 - Aveiro
.....9448

T2, T3, vendem-se, 200 metros Avenida. Imabita - Telefone 034-20497 - Aveiro

T3 com garagem vende-se no Bairro do Liceu. Imabita - Telf. 034-20497 - Aveiro
.....8484

T3 com terraço de 100 m2 vende-se em Esgueira. Imabita - Telf. 034-20497 - Aveiro
.....9104

T3 de qualidade vende-se em Oiã. Mediterra - Telf. 034-29491 - Aveiro
.....9830

T3 duplex com financiamento vende-se no centro da cidade. Imabita - Telf. 034-20497 - Aveiro
.....9651

T3 duplex e T5 duplex vendem-se no Bairro do Liceu. Bons acabamentos. Imabita - Telf. 034-20497 - Aveiro
.....8479

T3 pronto a habitar vende-se em Azurva. Imabita - Telf. 034-20497 - Aveiro
.....9103

T3 vende-se à entrada de Esgueira. Imabita - Telf. 034-20497 - Aveiro
.....9105

T3 vende-se em Vilarinho. Imabita - Telf. 034-20497 - Aveiro

T3 vende-se na Avenida Dr. Lourenço Peixinho, financiado pelo C.P.P.. Habinorte - Tel. 034-22250 - Aveiro
.....9910

T3 vende-se na Torre Simon Bolivar - Bairro do Liceu. Telf. 034-27390 - Aveiro
.....9247

Moradias

CASA com quintal, 3.500 m2 vende-se. Telf. 034-321855 - Eixo
.....9023

CASA vende-se a 2 km do centro de Ilhavo. Telf. 034-323721 Ilhavo
.....9026

MORADIA com 700 m2 vende-se no centro de Aveiro. Prediaveiro - Telf. 034-22130 - Aveiro
.....9658

MORADIA com quintal vende-se no centro de Ilhavo. Tel. 034-321664 - Aveiro
.....9703

MORADIA de luxo vende-se em Vagos. Vepor - Largo Branco de Melo, 54 - Telf. 034-791020 - Vagos

MORADIA em Aradas com 4 frentes, 2 garagens. So visto. Habinorte - telf. 034-24694 / 24687 - Aveiro
.....9454

MORADIA excepcional vende-se. Telf. 034-941574 - Aveiro

MORADIA no centro de Ilhavo vende-se. Imabita - Telf. 034-20947 - Aveiro

MORADIA vende-se em Azurva com credito aprovado. Terranova, Ld.a - Telf. 034-362268 / 361492 - Aveiro
.....9620

MORADIA vende-se em Eixo. Imabita - Tel. 034-20497 - Aveiro

MORADIA vende-se em Oliveirinha. Imabita - Telefone 034-20497 - Aveiro

MORADIAS vende-se em Aveiro e arredores. Imabita - Telf. 034-20497 - Aveiro

MORADIAS diversas vendem-se no s arredores de Aveiro. Prediaveiro - Telf. 034-22130 - Aveiro
.....9659

VIVENDA geminada grande, impecável vende-se - Aradas. Telf. 034-21287 - Aveiro

VIVENDA no principio de Aradas vende-se Telf. 034-21287 - Aveiro
.....9511

VIVENDA vende-se em Cacia. 9.500 contos. Mediterra - Telf. 034-29426 - Aveiro
.....9831

VIVENDA vende-se na Quinta do Grinê. Mediterra - Telf. 034-29491 - Aveiro
.....9833

VIVENDA vende-se na Quinta do Picado, com cozinha rustica. 12.000 contos. Mediterra - Telf. 034-29491 - Aveiro
.....9832

VIVENDAS vendem-se Varios locais. Mediterra - telf. 034-29426 - Aveiro
.....9755

Terrenos

LOTE urbanizado 510 m2 vende-se proximo de Alagoas / Esgueira. 1.800 contos. Telf. 034-25139 - Aveiro
.....9811

LOTES vendem-se junto ao mar na Vagueira. Prediaveiro - Telf. 034-22130 - Aveiro
.....9664

TERRENO 8.000 m2 vende-se em Calvão. Telf. 034-323721 - Ilhavo
.....9024

TERRENO 9.600 m2, Algarve a 3 km de Olhos D'Agua vende-se. Telf. 034-26688 / 089-22654 (Faro)
.....9841

TERRENO com 1.800 m2 vende-se em S. Bernardo para duas moradias geminadas. Imabita - Telf. 034-20497 - Aveiro
.....8480

TERRENO com 2.700 m2 para construção vende-se em Avanca por 3.200 contos. Imabita - Telf. 034-20497 - Aveiro
.....9046

TERRENO com projecto aprovado vende-se Av. Lourenço Peixinho. - Mediterra -Tel 29491 - Aveiro
.....9893

TERRENO para construção em altura e moradias vende-se em Azurva. Prediaveiro telf. 034-22130 - Aveiro
.....9662

TERRENO vende-se na Variante de Cacia Mediterra - Telf. 034-29491 - Aveiro
.....9896

TERRENO vendem-se em Vilamoura - Algarve para blocos de apartamentos e lojas. Mediterra - Telf 29491 - Aveiro
.....9892

TERRENOS para moradias vendem-se nos arredores de Aveiro Prediaveiro - Telf. 034-22130 - Aveiro
.....9661

TERRENOS varios para construção em altura vendem-se. Prediaveiro - Telf. 22130 - Aveiro
.....9660

TERRENOS varios vendem-se na Barra e Costa Nova. Prediaveiro - Telf. 034-22130 - Aveiro
.....9663

TERRENOS vendem-se para construção. Imabita - Telefone 034-20497 - Aveiro

Diversos

ARMAZÉM na Variante, vende-se. Imabita - Telefone 034-20497 - Aveiro

ESTACIONAMENTOS vendem-se/alugam-se. Telf. 034-27780- Aveiro

LOJA com 2 frentes e cave vende-se no centro de Esgueira. Imabita - Telf. 034-20497 - Aveiro
.....9045

LOJA para restaurante vende-se em Azurva. 11.000 contos. Mediterra - Telf. 034-29426 - Aveiro
.....9899

LOJA vende-se na Rua Cândido dos Reis Telf. 034-28553- Aveiro
.....9434

LOJAS - Promoção na Gafanha da Nazaré. Contacte-nos: Imabita - Rua Capitão Sousa Pizarro, 25-1.oC - Telf. 034-20497 - Aveiro

LOJAS/ ESCRITÓRIOS vendem-se. 2250 contos. Telf. 034-28340 - Aveiro

LOJAS com 50 m2 vendem-se. Boa localização. Telf. 034-22250 - Aveiro
.....9455

LOJAS com varias áreas vendem-se em Aveiro, Agueda, Barra. Prediaveiro - Telf. 034-22130 - Aveiro
.....9665

LOJAS vendem-se em varios locais, varios preços. Mediterra - Telf. 034-29491 - Aveiro
.....9756

LOJAS vendem-se perto da Avenida. Imabita - Telefone 034-20497 - Aveiro

PADARIA vende-se. Águas Boas. Telefone 034-748163 - Aveiro

Alugueres

ARMAZEM aluga-se em Esgueira Telf. 034-931619 - Aveiro
.....9534

ARMAZEM grande com 1200 m2 aluga-se no centro de Ilhavo. Telf. 034-28918/ 322548 - Aveiro
.....9427

ARMAZÉM precisa-se alugar / comprar. Telf. 034-23528 - Aveiro

COMPARTIMENTO (cave) aluga-se. Avenida 25 de Abril - Telf 034-23514 - Aveiro
.....9810

ESCRITÓRIO 80 m2 aluga-se. Telf. 034-23432 - Aveiro
.....9844

ESCRITÓRIO aluga-se no Cais do Paraiso. Telf. 034-23772 - Aveiro
.....9500

RESTAURANTE completamente eq. aluga-se - Vagueira. Telf 034-791846 - Aveiro

T1 mobilado para menina universitária precisa-se. Telf. 039-713179 - Coimbra

Pedidos

AUTOVENDAS: só profissionais. Negócio apoiado. Telf. 034-20661 - Aveiro
.....9131

CHAPEIRO AUTOMOVEIS competente, responsavel pela secção, bem ordenado precisa-se. Auto Ribeirinhos Telf. 034-551739 / 552454 - Sever do Vouga
.....9718

COZINHEIRA/O com experiência precisa-se. Telf. 034-24361 - Aveiro
.....9380

COZINHEIRA/O competente precisa-se. Bom salário se capaz. Telf 034-27660 - Aveiro

ELECTRICISTA AJUDANTE, precisa-se. Telefone 034-26981 - Aveiro

EMPREGADO de armazem com experiência. Telf. 034-941161 - Aveiro
.....9800

EMPREGADO de armazém com experiência. Telf. 034-941161 - Aveiro
.....9800

EMPREGADO de mesa com experiência precisa-se. Telf. 034-24361 - Aveiro
.....9379

ENGENHEIRO ou engenheiro técnico electronico, topógrafo e economista, precisam-se com urgencia para departamento da região de Agueda. Resposta a este jornal ao n.o 631
.....9843

MOTORISTA precisa-se para entrega de mercadorias. Telf. 034-27165 - Aveiro
.....9895

TORNEIROS e fresadores, precisam-se. Macocer - Telf. 034-312926 - Aveiro
.....9583
.....8106

ALEXANDRE CABELEIREIRO. Visite-nos. Telefone 034-29224 - Aveiro

ALFAIATARIA - Criações Martinelli. Telefone 034-311528 - Rua General Costa Cascais, 124 - Esgueira - Aveiro

ALTARTE - Decoradores. Telefone 034-21101 - Aveiro

ALUMINIOS - Cunha & Guimarães, Ld.a. Telefone 034-312313 - Aveiro

SENHORA jovem, competente oferece-se para serviços domesticos interna em casa de pessoa so de posição que esteja empregada. Telf. 034-311632 (depois 9 horas) - Aveiro
.....9767

Compras

PAPEL VELHO compra-se Rua do Loureiro, 15 - Casa Adrego - Aveiro

SERRA de fita com volantes de 1,10 metros compra-se. Ap. 81 - Telf. 034-25045 / 6 - Aveiro
.....9680

SUCATAS compram-se. Telefone 034-311758 - Aveiro

Vendas

ANTENAS parabolicas automáticas vendem-se. 285.000$00. Rua Combatentes da Grande Guerra, 71 - Aveiro
.....9273

APARELHOS Philips, Grundig, vendem-se. Al Capone - Ilhavo - Telefone 034-321875 - Ilhavo

APARELHOS das marcas: Sony, Akai, Pioneer, vendem-se. Al Capone - Ilhavo

AUTORÁDIOS (cem modelos) Hi-fi 2000, vende-se. Rua Direita, 60 / 71 - Aveiro

BARCO FIBRA, vende-se. Telefone 034-29135 - Aveiro

CALCULADORAS, vendem-se. Canon - Rua Capitão Sousa Pizarro, 23 - Aveiro

CARNES vendem-se - João Rocha. Rua José Estêvão, 16 - Aveiro

CHAPAS ONDULADAS vendem-se. Vidraria Almeida - Telefone 034-25474 - Aveiro

COCKER Spaniels vendem-se. Tel. 034-29727 - Aquaviva - Aveiro
.....9520

COMPUTADORES vendem-se. Canon - Rua Capitão Sousa Pizarro, 23 - Aveiro

CÃES de ÁGUA Portugueses, ninhada vendem-se, L.O.P. tatuados e vacinados. Canil D'Aeminium. Telefone 039-813922 - Coimbra

ELECTRODOMÉSTICOS vendem-se. Cidel - Telefone 034-25071 - Aveiro

ESCADAS, FONTENÁRIOS vendem-se. Arsac - Telefone 034-25095 - Arsac - Aveiro

FIOS de TRICOTAR vendem-se. Corilã - Rua Dr. Alberto Souto, 2 - Aveiro

FOTOCOPIADORES vendem-se. Rua Capitão Sousa Pizarro, 23 - Aveiro

FRIGORIFICO CAMPISMO vende-se. Telefone 034-622193 - Agueda

GUITARRA com curso vende-se. Telf. 034-311381 - Aveiro
.....9595

INSTALAÇÕES frigorificas com 600 m3 frio + 220 m2 armazém. Telf. 034-361858 - Gafanha da Nazare

ISOLAMENTOS Termolar vende-se. Jercar - Telf. 034-361255 - Aveiro
.....9135

LENTES de contacto vendem-se. Optica Fonseca - Av. Dr. Lourenço Peixinho, 173 - B - Aveiro
.....9138

MÓVEIS NOREMA vendem-se. Agente Escaparate. R. Alberto Soares Machado, 105 - Aveiro

MATERIAIS de construção vendem-se. Armaro, Ld.a - Telf. 034-94589 - Oliveirinha
.....9132

MINHOCAS / HÚMUS - Fertilizantes ecologicos. Telefone 034-44621 - Aveiro

MINHOCAS vendem-se - produção humus. Telefone 034-20325 - Aveiro

PATIM bota de criança vende-se Telf. 034-21704 - Aveiro
.....9215

PRODUTOS NATURAIS, vendem-se. Centro Dietetico Girassol - Av. Dr. Lourenço Peixinho, 179 - Loja E - Telefone 034-23768 - Aveiro

RÁDIO GIRA-DISCOS, com leitor de cassetes, "Silvano" vende-se, novo ou com pouco uso. Contactar: Telefone 034-911118 - Cacia - Aveiro

ROULOTTE Vimara 400 vende-se. Telf. 034-312626 - Aveiro
.....9845

TELECOPIADORES vendem-se Canon - Rua capitão Sousa Pizarro, 23 - Aveiro

VELHARIAS MOLDARTIS vendem-se. Rua dos Marnotos, 66 (à Praça do Peixe) - Aveiro

Diversos

A FEIRA - Comercio de Vestuário. Rua Jose Maria Veloso, 33 - Agueda
.....9573

A NAU - Churrasqueira. Rua S. Sebastião, 95 - Telefone 034-27759 - Aveiro

CASA POVOA - Almoços, jantares. R. João de Moura, 29 - Aveiro

CASA da MADEIRA. Visite-nos. Av. Dr. Lourenço Peixinho, 183 - Aveiro

CHARCUTARIA Garrafeira "Tipica" Bairro do Liceu - Aveiro

CHURRASCARIA "Madalena", Ld.a - restaurante. Visite-nos. Rua Mario Sacramento, 50 - Aveiro
.....9059

CHURRASCARIA GILGAMESH - faça a sua visita. Rua João Evangelista de Lima Vidal - Presa - Aveiro
.....8105

CHURRASQUEIRA A Salina. Visite-a Aveiro

CONSTRUÇÃO CIVIL - acabamentos pinturas. Telf. 034-29487 - S. Bernardo

CONSTRUÇAO CIVIL - aceitam-se propostas. Telf. 034-911048 - Cacia

CONSTRUÇÃO CIVIL - pinturas, telhados e caleiras. Telefone 034-21270 - Aveiro

CONSTRUÇÃO, DIVERSOS. Arsac - Telefone 034-25095 - Arsac - Aveiro.

COOHABITA - Cooperativa Nacional de Habitação. Rua Eng.o Von Haffe, 29 - 1.o - Telefone 034-27360 - Aveiro

DAVID / ESTOFOS / Reparação. Telf. 034-94803 - Quintas, Costa do valado, Aveiro

DECORAÇÕES - trabalhos de construção, restauros. Orçamento grátis. Telf 034-23469 - Aveiro
.....9250

DISCOTECA ESTUDIO 1 - Oita. Telefone 034-27942 - Aveiro

EL RINCON - refeições económicas. Telefone 034-24626 - Aveiro

ESTETICISTA Maria Bonita. Rua José Estevão, 10 - 1.o - Telf. 034-27844 - Aveiro

ESTETICISTA NATIVIDAD. Praça do Municipio, 8 - 2.o E. Telefone 034-623537 - Agueda.

EUGÉNIO BRANCO, LD.A - Gabinete de Contabilidade Quinta das Oliveiras, 13 - Agueda

EXECUTA-SE qualquer trabalho de construção civil. Telefone 034-21249 - Aveiro

FIOS TRICOTAR - Tricomalha. Preços especiais - revendia. Av. Dr. Lourenço Peixinho, 360 - Aveiro

FLEXITUBO, Ld.a - Fábrica Aluminios. Telf. 034-931619 - Eixo
.....9618

FOTO BEIRA-RIO. Rua Vasco da Gama, 70 - Agueda

FOTO GOMES. Telefone 034-622283. Agueda / Albergaria Velha

FOTOGRAFIA LINO - Travessa do Lavadouro, 14-A. Telf. 034-28068 - Aveiro
.....8103

GIOCONDA - Móveis e Decorações. Rua Eng. Von Haffe, 29 - Aveiro

GRÁFICA AVEIRENSE - Artigos papelaria, escritório. Rua D. Jorge de Lencastre - Aveiro

GRIN'S - Cafetaria. Rua Aviação Naval, 2 - Telefone 034-27473 - Aveiro

HABIVENDA - construções, ld.a - Telf. 034-369460 - Aveiro

HERNANI - Desportos. Rua Gustavo Pinto Basto, 9 - Telefone 034-23595 - Aveiro

JOÃO FERREIRA - pinturas. Sôsa - Vagos

LEGALIZAÇÃO AUTOMÓVEL - Valxandra. Torre Simon Bolivar - Telefone 034-27183 - Aveiro

LIMPEZAS - consultenos. Rua José Luciano de Castro, 147 - Esgueira - Aveiro

LOJA das MEIAS. Telefone 034-22454 - Aveiro

MACAU EXOTICO - restaurante. Rua Cabêdo e Lencastre, Edificio Campo - Agueda

MANON - pastelaria, cafetaria. Centro Comercial Agatha, loja 8 - Agueda

MINIMERCADO CELEIRO. Av. Dr. Eugénio Ribeiro, 110 - Agueda

MINIMERCADO FLOR - Torre 2 - Rua Aires Barbosa, 36 - Aveiro

O ACÁCIO - Refeições económicas. Rua Fernando Caldeira - Agueda

O CANAPÉ - Refeições rápidas. Centro Comercial Agatha, 75 - Loja 8 cave - Agueda

O NOSSO CAFÉ - visite-nos. Rua D. João Evangelista Lima Vidal, 227 - Telf. 034-22091 - Presa

OURIVESARIA BRANCO - Telf. 034-25524 - S.Bernardo - Aveiro

OURIVESARIA SAFIRA. Av. da Oita, 24 - Bairro do Liceu - Aveiro

PADARIA / PASTELARIA "O Chocolate". Rua Banda Amizade, 48 - Telefone 034-26261 - Aveiro

PADARIA MICA-VINA - Telf. 034-623430 - Agueda

PAPELARIA Simon Bolivar. Rua Aviação Naval, 51 - Telf. 034-22981 - Aveiro

PEIXARIA OUDINOT - Rua Eng. Oudinot, 68 - Telf. 034-24207 - Aveiro

PREÇO JOVEM - Jean Avenida Cabeleireiro - Aveiro

PUBLIMAGEM - publicidade aérea e geral. Telf. 034-22945 - Aveiro
.....9193

QUIOSQUE NEVES - Largo da Republica. Telf. 034-601790 - Agueda

RELOJOARIA DIAMANTE, Ld.a. Av. Dr. Lourenço Peixinho, 49 - 1.o - Dt.o - Aveiro

REPARAÇÃO de autocarros, Tavares & Laitão - Aradas

REPARAÇÃO de electrodomésticos - Telf. 034-29637 - Solposto

REPARAÇÕES MARCENARIA, executam-se. Telefone 034-28574 - Aveiro

RESPICAGEM de LIMAS - Manuel N. Santos - Telefone 034-941233 - Quinta Picado

RESTAURAM-SE moveis. Todos estilos. Telf. 034-20674 - Aveiro

RESTAURANTE "A Cave". Visite-nos. Telefone 034-362301 - Gafanha da Encarnação

RESTAURANTE ARCO VELHO. R. Vasco da Gama, 75 - Agueda

RESTAURANTE "O Jagunço". Rua Candido dos Reis, 159 - Aveiro
.....9794

RESTAURANTE PINGÃO - Av. Lourenço Peixinho, 237 - Aveiro

RESTAURANTE ROMA - Almoços, jantares. R. Luis de Camões, 108 - Agueda

RESTAURO TÊXTEIS - Luisa Gaspar - Rua do Carril, 25 - 3.o Esq.o - Telefone 034-23464 - Aveiro

RETROSARIA NOVA - Rua dos Combatentes da Grande Guerra, 31 - 33. Telf. 034-24827 - Aveiro

ROCHA & CARLOS - Caixilharia de Aluminios, Ld.a. Telf. 034-321848 - Aveiro
.....9268

SALÃO ROMA Cabeleireiro. Telefone 034-28589 - Aveiro

SAPATARIA - consertos rápidos. Rua Eng. Júlio Portela, 58 - 60 - Agueda

SAPATARIA ANGEL - R Combatentes G. Guerra 21 - Aveiro

SAPATARIA BRASIL - R. Vasco da Gama, 72 - Telefone 034-63757 - Agueda

SARACIL, Ld.a - cosmetica natural. Trate os seus cabelos com Henna Plus. Centro Comercial Oita - Loja 110 - Telf. 034-27219 - Aveiro
.....9628

SERRALHARIA ARTÍSTICA (Carlos Sucena) - Rua Cabo Luis - Esgueira. Tel. 034-313624 - Aveiro
.....8089

STAND VELOMOTORES - bicicletas, motorizadas. Telefone 034-29359 - S. Bernardo

SWEDA - Logimaquinas. Telf. 034-29406 Aveiro

TALHO PEDRO ALBERTO - R. Conego Maio - S. Bernardo - Aveiro

VICTOR das PELES. Telf. 034-621821 - Agueda

VIDEO-CLUBE (clube novo). Telefone 034-22040 - Aveiro

VITAMINAS BAR - O seu pub. Visite-nos e ficará satisfeito. C. C. Olho D'Agua - Esgueira - Aveiro

Ensino

ESCOLA / AGENCIA manequins. Novo estilo. Telf. 034-29318 - Aveiro
.....9603

IH - INTERNATIONAL HOUSE - Inglês, Francês e Alemão - inscrições abertas. Rua Domingos Carrancho (aos Arcos). Telefone 034-26923 - Aveiro.

MODISTA de alta costura. Dão-se cursos. Telf. 034-311213 Aveiro
.....9398

P.G.A. e Latim (complementar e universitario). Telf. 034-22837 - Aveiro
.....9198

ROYAL SCHOOL OF LANGUAGES - Escola de Linguas de Aveiro - Inglês, Frances, Alemão, Italiano e Português. Inscrições abertas permanentes. Av. Lourenço Peixinho, 92-2.o - Telf. 034-29156 - Aveiro

Trespasses

ARMAZEM trespassa-se no centro da cidade. Imabita - Telf. 034-20497 - Aveiro
.....9102

CABELEIREIRO, cafes, restaurantes, snack-bares, minimercados, papelaria, pastelaria, armazém, lojas e croissanteria, trespassam-se. Imabita - Telefone 034-20497 - Aveiro

CAFE Mimo trespassa-se Telf. 034-24950 - S. Bernardo

CAFE Restaurante Gomes trespassa-se. Tel. 034-911253 - Cacia

CAFE trespassa-se na Costa Nova. Bom movimento. Imabita - Telf. 034-20497 - Aveiro
.....9498

CAFE, trespassa-se / vende-se. Telefone 034-323350 - Ilhavo

CAFETARIA BAR trespassa-se no centro da cidade. Telf. 034-20497 - Aveiro

CROISSANTERIA trespassa-se. Grande movimento. Telf. 034-28538 - Aveiro

DIVERSAS AREAS 200/250 m2 trespassam-se na Av. Dr Lourenço Peixinho em Aveiro. Prediaveiro - Telf. 034-22130 - Aveiro
.....9667

ESTABELECIMENTO trespassa-se, no centro de Albergaria-a-Velha. Bom movimento. Imalba - Telf. 034-521050 - Albergaria Velha

ESTABELECIMENTO trespassa-se. Bom local. Telf. 034-24322 - Aveiro
.....9617

ESTABELECIMENTO trespassa-se. Rua General Costa Cascais, 20 - 22 - Telefone 034-313811 - Esgueira

ESTABELECIMENTO trespassa-se. Telf. 034-22573 - Aveiro

ESTABELECIMENTO trespassa-se junto a Renault. Telefone 034-311664 - Aveiro

ESTABELECIMENTO trespassa-se. Telf. 034-22573 (18.15-19.15 H) Aveiro

ESTABELECIMENTOS diversos trespassam-se em Aveiro, Águeda, Barra. Prediaveiro - Telf. 034-22130 - Aveiro
.....9666

LOJA de moveis trespassa-se no centro de Aveiro. Grande área a bom preço. Mediterra - Telf. 034-29491 - Aveiro
.....9903

LOJA em Aveiro trespassa-se. Telf 034-27314 - Aveiro
.....9716

LOJA trespassa-se no Centro Comercial Oita - boa área. Mediterra - Telf. 034-29426 - Aveiro
.....9900

LOJA trespassa-se no centro de Cacia por 1.500 contos. Imabita - Telf. 034-20497- Aveiro
.....9047

LOJAS trespassam-se em Esgueira - varios ramos. Mediterra - Tel. 034-29491 - Aveiro
.....9902

LOJAS, restaurantes trespassam-se. Varios locais, varios preços. Mediterra - telf. 034-29491 - Aveiro
.....9758

MERCEARIA / TABERNA trespassa-se. Telefone 034-311301 - Olho D'Agua

MINIMERCADO trespassa-se centro cidade. Telf. 034-25464 - Aveiro

PADARIA e snack-bar na Costa Nova trespassa-se. Vepor Largo Branco de Melo, 54 - Telefone 034-791020 - Vagos

PASTELARIA com fabrico proprio frente ao Liceu trespassa-se no Bairro do Liceu. Imabita - Telf 034-20497 - Aveiro
.....9159

QUIOSQUE trespassa-se. Boa localização. Resposta ao "Diário de Aveiro" ao n.o 624

RESTAURANTE de luxo trespassa-se em Ovar. Mediterra - Telf. 034-29426 - Aveiro
.....9901

RESTAURANTE snack-bar trespassa-se Telf 034-323721 - Aveiro
.....9580

RESTAURANTE trespassa-se Bom movimento. Telefone 034-20285 - Aveiro

Automóveis

ALFA ROMEO Giulieta vende-se Telf 034-25150 - Aveiro
.....9499

CARRINHA Volvo 245 DL vende-se Telf. 034-23313 - Aveiro
.....9672

DYANE / 75 vende-se. Telf 034-321626 - Aveiro
.....9846

DYANE / 76 vende-se. Telf. 034- 313910 / 323343 - Aveiro
.....9049

FIAT 124 vende-se. 270 c. Telf. 034-323721 - Ilhavo
.....9611

MOTO Honda 750 CBXF vende-se. Telf. 034-312094 - Aveiro
.....9679

MOTO KAWASAKI 125 / 87 vende-se. Telf. 034-24252 (horas expediente) - Aveiro
.....9606

PORCHE 914 vende-se. Telf. 034-23313- Aveiro
.....9624

RENAULT 5 GTL vende-se. Telf. 034-311314 - Aveiro
.....8104

RENAULT 5 branco vende-se. Telf. 034-323546- Aveiro - Ilhavo
.....9670

VW 1300 compra-se. Telf. 034-23041- Aveiro

Grátis

Informe-se pelo telefone 24601

Grin's CAFETARIA
Deseja a todos os seus Clientes Feliz Natal e próspero Ano Novo

revigrés
Telefs. (034) 666204/5/666478
Telex 37085 REGRÉS P — Telefax 666555 — Apartado 63 — 3751 ÁGUEDA Codex

SELECCIONA

SECRETÁRIO/A DE ADMINISTRAÇÃO
REQUISITOS:
* Curso de Secretariado ou boa experiência na função.
* Fluência em Inglês e Francês, falado e escrito (Alemão será preferencial).
* Capacidade de iniciativa e de organização.
* Sentido de responsabilidade.

OPERADOR/A DE COMPUTADOR
(NIXDORF — M25 QUATTRO)
REQUISITOS:
* Conhecimentos de Contabilidade.
* Capacidade de iniciativa e de organização.
* Conhecimentos de programação serão preferência.
OFERECEMOS:
* Integração em empresa em expansão.
* Remuneração ao nível das qualificações dos candidatos.
* Possibilidade de valorização e formação profissionais.
RESPOSTAS:
* Directamente ao nosso Serviço de Pessoal.
* Serão tratadas com rigorosa confidencialidade.

93.6 MHz

RECEITAS
RÁDIO
DIÁRIO
DE AVEIRO

INGREDIENTES

sardinhas — q.b.
sal — q.b.
limão — q.b.
alho — q.b.
vinho branco — q.b.
louro — 1/2 folha
salsa — 1 ramo
batatas — q.b.
farinha de milho — q.b.

Sardinhas à moda da Gândara

PREPARAÇÃO

1. Escamam-se, lavam-se e amanham-se as sardinhas, enxugam-se muito bem num pano, fazem-se tomar de sal e deixam-se, durante 2 horas, numa marinada de vinho branco, alho, rodelas de limão, louro e salsa.

2. Dispõem-se numa telha portuguesa com o fundo revestido por uma camada de farinha de milho, cobrem-se completamente com mais farinha de milho e levam-se ao forno até ficarem bem passadas e a farinha alourada.

3. Podem servir-se quentes ou frias, acompanhadas por salada de alface, salada mista, batatas a murro ou cozidas com pele.

Sexta-feira será divulgada a receita «Sardinhas à moda de Buarcos» no programa Volta e Reviravolta, às 11 horas.

Efemérides — o que tem acontecido a 21 de Dezembro

Principais acontecimentos registados no dia 21 de Dezembro:

1470 — Os portugueses João de Santarém e Pedro Escobar descobrem a Ilha de S. Tomé, em África.

1620 — Os pioneiros do «Mayflower» desembarcam na costa leste norte-americana, no ponto onde hoje se situa Plymouth (Massachusetts).

1747 — É assinada a Convenção de S. Petersburgo entre a Inglaterra, Holanda e Rússia.

1805 — Morre o poeta português Manuel Maria Barbosa Du Bocage.

1871 — É inaugurado, em Setúbal, o monumento a Bocage.

1898 — O elemento rádio é descoberto pelos cientistas Pierre e Marie Curie.

1921 — É formada uma aliança entre a Rússia e a Turquia.

1940 — Morre o escritor norte-americano Scott Fitzgerald.

1945 — George Patton, um dos chefes militares norte-americanos na II Guerra Mundial, morre em consequência de um desastre de aviação.

1953 — O antigo Primeiro-Ministro iraniano, Mohamed Mosadegh é condenado a três anos de prisão por tentativa de revolta contra o regime de Xá.

1960 — O Primeiro-Ministro da Arábia Saudita, Emir Faisal, demite-se e o Rei Saud assume directamente a chefia do Governo.

1961 — Moisés Tchombé concorda em pôr termo à guerra separatista do Katanga.

1967 — Louis Washkansky, o primeiro homem a ser submetido a uma transplantação cardíaca, morre 18 dias após ter sido operado pelo cirurgião sul-africano Barnard.

1968 — Os EUA lançam para o espaço a nave «Apollo-8», tripulada pelos astronautas Borman, Lovell e Anders, que se tornam os primeiros homens a entrar em órbita lunar.

1971 — Kurt Waldheim, diplomata austríaco, é nomeado secretário-geral da Organização das Nações Unidas.

1972 — A Alemanha Federal e a República Democrática Alemã assinam um acordo que põe termo a duas décadas de inimizade oficial.

1973 — A primeira Conferência para a paz entre árabes e israelitas inicia-se em Genebra, sob os auspícios dos EUA e da URSS.

1975 — Onze delegados à Conferência da OPEP, em Viena, são mantidos como reféns por um comando palestiniano que se apossou do edifício em que decorria a reunião, matando dois guardas.

1977 — É legalizado o divórcio no Brasil, o maior país católico do mundo.

1978 — Nova fase de conversações «Salt», em Genebra, entre os EUA e a URSS.

1979 — É assinado o tratado de paz entre os guerrilheiros e o Governo do Zimbabwe/Rodésia.

1983 — As autoridades judiciais italianas libertam Sergei Antonov, um búlgaro acusado de cumplicidade no atentado perpetrado em 1981, no Vaticano, contra o Papa João Paulo II.

1984 — Gorbachev anuncia, em Edimburgo, a morte do ministro soviético da Defesa, marechal Dmitri Ustinov, de 76 anos.

1985 — A polícia sul-africana prende a líder nacionalista negra Winnie Mandela, depois de esta se ter recusado a deixar a sua casa no Soweto e regressar ao desterro na pequena localidade de Brandfort, no Estado livre de Orange.

1988 — Um «Boeing 747», da Pan Am, despenha-se sobre a localidade escocesa de Lockerbie, matando os 258 passageiros e 17 habitantes da aldeia. Uma organização denominada «guardiões islâmicos» reivindica o atentado causador do acidente.

Este é o tricentésimo quinquagésimo quinto dia do ano. Faltam 10 dias para o termo de 1989.

Pensamento do dia: «Os homens são como os vinhos: a idade azeda os maus e apura os bons» — **Cícero (106 — 43 a.C.) — político e orador latino.**

CAIXA DE CRÉDITO AGRÍCOLA MÚTUO DE AVEIRO

A actual Direcção deseja aos Senhores Agricultores associados e a todos os seus Depositantes

FELIZ NATAL e *PRÓSPERO ANO NOVO*

- Depósitos à ordem e a prazo às melhores taxas de Juro

CAIXA DE CRÉDITO AGRÍCOLA MÚTO DE AVEIRO
Instituições Centrais — FENACAM — CAIXA CENTRAL

As poupanças colocadas nas Caixas Agrícolas são garantidas pelo fundo de garantia do Crédito Agrícola Mútuo (Administrado e comparticidado pelo Ministério das Finanças e Banco de Portugal).

Decreto-Lei n.º 182/87 de 21 de Abril.

Estrada de Vilar, 31 — Apart. 14 — S. Bernardo — 3800 AVEIRO
Telef. 29022 — Telex 37274

LOJA DE CONFECÇÕES
TRESPASSA-SE
No centro da cidade de Águeda.
Bom preço.
Contactar: Telef. (034) 623817 — ÁGUEDA

COMPRA-SE
TERRENO INDUSTRIAL
Área sup. 4.000 m2, concelho de Aveiro.
Carta a este Jornal ao n.º 634

TÉCNICO DE CONTAS
PRECISA-SE
PARA FÁBRICA DE CERÂMICA
SEDE EM AVEIRO
Responder ao n.º 628 deste Jornal.

FÁBRICA DE CONFECÇÕES
VENDE-SE
BOM PREÇO
Contactar:
Telef. (034) 623817
ÁGUEDA

MARKETING

Empresa de Comunicação Social

Pretende contratar DUAS PESSOAS para reforçar a sua equipa de Marketing.

Os interessados devem dirigir-se aos Serviços Comerciais da Rádio Regional «Diário de Aveiro», na Av. Dr. Lourenço Peixinho, n.º 15-1.º Andar — Sala G — Aveiro.

O TEMPO

PREVISÃO PARA HOJE — Regiões do Norte e Centro — Céu muito nublado. Vento sudoeste moderado a forte, soprando com rajadas muito fortes no litoral e terras altas. Períodos de chuva.

AMANHÃ — Céu muito nublado, com abertas, a partir da tarde. Vento sudoeste moderado e com rajadas, rodando gradualmente para noroeste. Períodos de chuva passando a aguaceiros que serão de neve na Serra da Estrela. Condições favoráveis à ocorrência de trovoadas, especialmente nas regiões do norte. Descida da temperatura.

Temperaturas do ar registadas ontem (Máximas e mínimas)

Bragança (13/10) — Viana do Castelo (17/14) — Vila Real (15/12) — Porto (17/14) — Penhas Douradas (9/5) — Coimbra (17/15) — Cabo Carvoeiro (18/16) — Castelo Branco (14/12) — Portalegre (13/10) — Lisboa (18/16) — Évora (16/12) — Beja (17/11) — Faro (18/16) — Sagres (18/17) — Ponta Delgada (17/12) — Horta (16/13) — Funchal (20/18).

SOL — Nascimento às 7h52. Ocaso às 17h11.

LUA — Quarto Minguante. Lua Nova às 3 horas e 20 minutos do próximo dia 28.

(Porto de Aveiro) — Preia-Mar às 09h50 e 22h29. Baixa-Mar às 03h14 e 16h01.

MARÉS — (Porto da Figueira da Foz) — Preia-Mar às 09h35 e 22h17. Baixa-Mar às 03h11 e 16h02.

FARMÁCIAS

AVEIRO — *Lemos*, Quinta do Gato.
ÁGUEDA — *Ala (622416).*
ALBERGARIA-A-VELHA — *Ferreira Janeiro (521160).*
ANADIA — *Óscar Alvim (52607).*
AROUCA — *Gomes de Pinho (94125).*
CASTELO DE PAIVA — *Central (65310).*
EIXO — *Simões (93114).*
ESPINHO — *Paiva (720331).*
ESTARREJA — *Campos (43794).*
GAFANHA DA NAZARÉ — *Morais (361817).*
ÍLHAVO — *Diniz Gomes (322885).*
LOUROSA — *Teles (7643983).*
LUSO — *Nova (93106).*
MEALHADA — *Brandão, Suc. (22038).*
MURTOSA — *Júlio Baptista (46259).*
OLIVEIRA DE AZEMÉIS — *Moderna (62151).*
OLIVEIRA DO BAIRRO — *Sanal (741303).*
OVAR — *Instituto Pereira Zagalo (54606).*
SANGALHOS — *Bastos.*
SANTA MARIA DA FEIRA — *Araújo (32447).*
SÃO JOÃO DA MADEIRA — *Estação (23350).*
VALE DE CAMBRA — *Oliveira e Silva (42761).*
VÁLEGA — *Lopes Rodrigues, Suc. (53364).*

FEIRAS, FESTAS E ROMARIAS

HOJE

Oliveirinha (Aveiro); Castelo de Paiva; S. João da Madeira (mercado); Ovar (mercado); Cacia; Loureiro (Oliviera de Azeméis); Murtosa; Oliveira de Azeméis e Estarreja.

AMANHÃ

Bustos (Oliveira do Bairro); Espinheira (Albergaria-a-Velha); S. João da Madeira (mercado); e Avanca (Estarreja).

CÂMBIOS

COTAÇÕES DE NOTAS ESTRANGEIRAS EM 19/12/89

CHEQUES	Compra	Venda
Dólar (USA)	151$766	152$374
Marco (Alem.)	87$575	87$926
Franco (Fr.)	25$645	25$747
Libra (Ingl.)	243$402	244$378
Peseta (Esp.)	1$3592	1$3646
ECU (CEE)	177$642	178$354
Lira (Itália)	0$11753	0$11801
Florim (Hol.)	77$531	77$841
Franco (Bél.)	4$1682	4$1850
Franco (Suíça)	97$645	98$037
Iéne (Japão)	1$0547	1$0589
Coroa (Suécia)	24$186	24$282
Coroa (Nor.)	22$691	22$781
Coroa (Dinam.)	22$506	22$596
Lib. (Ir.)	230$783	231$707
Dracma (Grécia)	0$94794	0$95174
Dólar (Canadá)	130$788	131$312
Xelim (Áustria)	12$439	12$489
Makka (Finl.)	36$926	37$074
Rand (Afr. Sul)	59$185	59$423

NOTAS E MOEDAS	Compra	Venda
África do Sul (Rand)	51$75	57$75
Alemanha Ocid. (Marco)	87$00	88$05
Áustria (Xelim)	12$35	12$55
Bélgica (Franco)	3$95	4$19
Brasil (Cruzado)	—$—	—$—
Canadá (Dólar)	129$60	131$90
Dinamarca (Coroa)	22$35	22$75
Espanha (Peseta)	1$320	1$380
E.U.A. (Dólar)	150$50	153$50
Finlândia (Makka)	36$65	37$25
França (Franco)	25$50	26$05
Holanda (Florim)	77$00	78$00
Irlanda (Libra)	230$15	234$15
Itália (Lira)	0$107	0$121
Japão (Iéne)	1$00	1$055
Noruega (Coroa)	22$45	22$95
Reino Unido (Libra)	241$45	245$00
Suécia (Coroa)	24$90	24$40
Suíça (Franco)	96$90	98$20
Venezuela (Bolivar)	3$30	4$10

No respeitante a moedas estas cotações devem ser consideradas a título meramente informativo. Todas as operações de venda estão sujeitas ao imposto de 9 por mil. Informação da União de Bancos Portugueses.

CINEMAS

AVEIRO — *Aveirense (23848)* — **«Genas Tonikne»**. Para Maiores de 13 anos. Às 21h30.
Estúdio Oita (29249) — **«Abismo»**, de James Cameron, com Ed Morris e Mary Elizabeth Mastrantonio. Para Maiores de 12 anos. Às 15.30, 18 e 21.30.
Estúdio 2002 (21152) — **«Terror nas Profundezas»**. Para Maiores de 16 anos. Às 16 e 21.45.
ÁGUEDA — *S. Pedro (622837)* — **«O Fugitivo da Selva»**. Para Maiores de 12 anos. Às 21.30.
OLIVEIRA DE AZEMÉIS — *Estúdio Gemini 1 (64467)* — **«Sexo, Mentiras e Vídeo»**, de Steven Soderbergh. Para Maiores de 16 anos. Às 15.30 e 21.30 — *Gemini 2* — **«O Amor é Uma Grande Aventura»** de Blake Edward, com Alyson Reed. Para Maiores de 16 anos. Às 15.45 e 21.45 — *Caracas (62408)* — **Encerrado.**

MUSEUS

Aveiro *(Santa Joana)* — Todos os dias das 10 às 12.30 e das 14 às 17 horas. Encerra às segundas-feiras e feriados.
Águeda *(Fundação Dionísio e Alice Pinheiro)* — Das 15 às 18 horas. Às terças e quintas-feiras, sábados e domingos. Encerrado nos restantes dias.
(Museu de Etnografia da Região do Vouga, em Mourisca do Vouga) — Das 10 às 12 e das 14 às 18 horas. Encerra aos domingos.
Ílhavo *(Museu Marítimo)* — Das 14.30 às 18 horas de terça-feira; de quarta-feira a sábado, das 9 às 12.30 e das 14 às 17.30 horas. Encerra aos domingos de manhã, segundas-feiras todo o dia e terças-feiras de manhã.
(Museu da Vista Alegre) — Das 8 às 13 e das 14 às 18 horas. De segunda a sexta-feira.
Ovar *(Museu de Arte Sacra)* — Todos os dias das 10 às 12 e das 14 às 18 horas. Encerra às sextas-feiras.
Arouca *(Museu de Arte Sacra)* — Das 10 às 12 e das 14 às 17 horas. Encerra às segundas-feiras.

TELEFONES DE URGÊNCIA

AVEIRO (034)

Administração Regional de Saúde 28820/28870
Biblioteca Municipal 24081
Bombeiros Velhos 22122
Bombeiros Novos e Socorros a Náufragos ... 22333/25122
Câmara Municipal 24081 23231
Caminhos-de-Ferro 24485 24864
Capitania do Porto de Aveiro 23657/29648
Correios e Telecomunicações de Portugal ... 27010/23151
Delegação Escolar 24895
«Diário de Aveiro» Publicidade ..... 24601 Redacção 20627/28177 22634
Electricidade de Portugal EDP 20320
Governo Civil de Aveiro 23061/28403
Guarda Fiscal 21638
GNR 22555
GNR (Brigada de Trânsito) 23429
Hospital 22133/28658
IANT 22838
Lota 24547/27019
PSP 22022
Polícia Judiciária 20803
Posto de Enfermagem 27571
Posto Médico de Aveiro 29660
Serviços Municipalizados 22631/23055
Serviço Nocturno (Água e Saneamento) . 22631
Transportes Colectivos . 23636
Serviço Nacional de Emprego ... 25035/24009
Táxis — Estação 22943
Av.ª Lourenço Peixinho 23766
Turismo 23680
Universidade de Aveiro 25085/26511/26574

ÁGUEDA (034)

Bombeiros Voluntários 622591
Câmara Municipal 601413
Caminhos-de-Ferro .. 622343
CTT 622111
Delegação do «Diário de Aveiro» 623880
Electricidade de Portugal EDP 623557
GNR 622417
Hospital 622074
Serviços Municipalizados (Avarias) 622229
Turismo 623412

ESPINHO (02)

Aeródromo de Espinho 722060
Bombeiros Voluntários 720005
Câmara Municipal 720020/722108
Casino Solverde 720238/723628
GNR 720035
Hospital 721141/720327
Lota 721149
Parque de Campismo . 720696
PSP 720038
Serviços Municipalizados (Avarias) 720367/720323
Táxi — Elísio 722099
Turismo 720911

OLIVEIRA DE AZEMÉIS (056)

Bombeiros Voluntários . 62122
Câmara Municipal 62077/63433
Caminhos-de-Ferro 62548
CTT 62501
Electricidade de Portugal EDP 64151/2
Hospital 62133/4/6
Serviços Municipalizados (Avarias) 62762/63062
Turismo 64694/64463

OVAR (056)

Bombeiros Voluntários . 52122
Câmara Municipal 52003/4/7
Caminhos-de-Ferro 52356/52478
CTT 52555
Electricidade de Portugal EDP 52047/8
GNR 52629
Hospital 52113/4/5/6
PSP 52999
Serviços Municipalizados (Avarias) 52905
Turismo 52215

SÃO JOÃO DA MADEIRA (056)

Bombeiros Voluntários . 22122
Câmara Municipal 22001/2/3/4
Caminhos-de-Ferro 22877
CTT 22111/2
Electricidade de Portugal EDP 27017/8/9
GNR 23311
Hospital 22133/4/6
PSP 22022
Pavilhão de Desportos . 22585
Serviços Municipalizados (Avarias) 22427/23540

SANTA MARIA DA FEIRA (056)

Bombeiros Voluntários 32122/32157
Câmara Municipal 32611/32623
Caminhos-de-Ferro 32436
CTT 32111/32195
Direcção Escolar 33084
Electricidade de Portugal EDP 32523/32542
GNR 32451
PSP 32022
Serviços Municipalizados (Avarias) 32535

BIBLIOTECAS

Águeda *(Biblioteca Calouste Gulbenkian)* — De segunda a sexta-feira. Das 17.30 às 19.30 horas.
Arouca *(Biblioteca Municipal)* — Das 10 às 12.30 e das 14 às 17 horas. Encerra aos sábados e domingos.
Aveiro *(Biblioteca Aires Barbosa)* — Das 10 às 12.30 e das 15 às 19 horas. Encerra aos sábados e domingos.

TELEVISÃO

Hoje

RTP-1

09.00 — Abertura e Bom Dia
10.00 — Às Dez — (inclui: Rua Sésamo)
12.05 — Telenovela Fera Radical
13.00 — Jornal da Tarde
13.27 — Bolsa Dia-a-Dia
13.30 — Natal dos Hospitais
19.00 — Rua Sésamo
19.25 — Jogo de Cartas
19.50 — Boletim Meteorológico para a Agricultura
20.00 — Telejornal
20.30 — Bolsa Dia-a-Dia
20.35 — O Tempo
20.38 — Descobrir os Descobrimentos
20.45 — Bol. Agr. Minist. Agricult.
20.50 — Vale Tudo

21.30 — Barbara Hutton — «Pobre Menina Rica»
22.40 — The French and Sanders Christmas
23.10 — Histórias do Incrível e do Bizarro
00.10 — 24 Horas
00.45 — Remate

RTP-2

15.00 — Abertura e Filhos e Filhas
15.25 — Agora Escolha! — Bloco A: Miss Marple e Bloco B: Homens da Segurança
16.55 — Rowena e Lora
17.20 — Trinta Minutos Com...
17.50 — Meu Pé de Laranja Lima
18.40 — Os Henderson
19.30 — Clássicos da TV
20.25 — Primeiro Andamento
20.50 — Obras Primas da Pintura
21.00 — Jornal das Nove
21.30 — Maude
21.55 — Hora da Verdade
23.05 — Quinta Dimensão

Amanhã

RTP-1

09.00 — Abertura e Bom Dia
10.00 — Às Dez — inclui: Rua Sésamo
12.05 — Telenovela Fera Radical
13.00 — Jornal da Tarde
13.27 — Bolsa Dia-a-Dia
13.30 — Gloss
14.15 — Palavras Cruzadas
15.15 — História da Agricultura Inglesa
15.45 — Ponto Por Ponto
16.40 — Hospital Central
17.25 — Brinca Brincando — Persil, A Idade da Razão, Um Olhar sobre o Mundo, Contador de Histórias
18.20 — Rua Sésamo
18.50 — Chegar, Apostar e Vencer
19.30 — Telejornal
20.00 — Bolsa Dia-a-Dia
20.05 — O Tempo
20.08 — Descobrir os Descobrimentos
20.15 — Boletim Agr. Minist. Agric.
20.25 — Vale Tudo
21.15 — Concerto Bom Natal
22.15 — Encontro de Natal
23.25 — Natal com José Cid
00.25 — 24 Horas
01.00 — Remate
01.10 — Pela Noite Dentro — «A Troca»

RTP-2

15.00 — Abertura e Filhos e Filhas
15.25 — Agora, Escolha! — Bloco A: Devlin Connection; Bloco B: Justiceiro
16.55 — 3, 2, 1 Contact
17.20 — Trinta Minutos Com...
17.50 — O Meu Pé de Laranja Lima
18.40 — Haja Música
19.30 — Clássicos na TV — «O Homem da Carabina», «Johnny Staccato — Detective e Pianista»
20.25 — As Cidades e as Terras
20.40 — Obras Primas da Pintura
21.00 — Jornal das Nove
21.15 — Especial Desporto
23.20 — Século XX — A Revolução Genética
00.15 — Rotações

93.6 MHz

RÁDIO REGIONAL DIÁRIO DE AVEIRO

Grelha de Programas

Hoje, quinta-feira

00.00 - À Volta da Meia-Noite
01.00 - Parada de Estrelas
07.00 - Bom Dia
10.00 - De Volta em Reviravolta
13.00 - Discos Oferecidos
14.00 - Tardes Atlânticas
17.00 - Casa do Sol Poente
18.00 - Hora de Ponta
20.00 - Alma Lusa
21.00 - Sons e Palavras
22.00 - Os Favoritos da Lua

Amanhã, sexta-feira

00.00 - À Volta da Meia-Noite
01.00 - Parada de Estrelas
07.00 - Bom Dia
10.00 - De Volta em Reviravolta
13.00 - Discos Oferecidos
14.00 - Tardes Atlânticas
17.00 - Casa do Sol Poente
18.00 - Hora de Ponta
20.00 - Alma Lusa
21.00 - Desporto
22.00 - Os Favoritos da Lua

Noticiários às 08h00 horas (Jornal da Manhã — 1.ª edição), 09h00 (Jornal da Manhã — 2.ª edição), 12h00 (Jornal do Meio-Dia), 19h00 (Jornal da Tarde) e 24h00 (Jornal da Noite).

«Flashes» noticiosos às 10h00, 10h30, 11h00, 11h30, 12h30, 13h00, 13h30, 14h00, 15h00, 16h00, 17h00, 18h00, 20h00, 21h00, 22h00, 23h00 e 01h00.

Última página

Na próxima década

SIDA vai continuar a ameaçar a saúde pública

A epidemia da SIDA, que alastrou pelo mundo inteiro nos anos oitenta, continuará na próxima década a representar uma preocupante ameaça para a saúde pública.

Especialistas pensam que a epidemia poderá ainda agravar-se e alastrar de forma descontrolada se as actuais medidas preventivas se revelarem insuficientes.

Por outro lado, os investigadores científicos continuam a aumentar os seus conhecimentos sobre o vírus HIV e prevêem que em breve poderá haver tratamentos que abram algumas perspectivas de sobrevivência aos doentes.

Os responsáveis pelos programas de saúde mundial enfrentam, contudo, um grave problema: mesmo que surjam terapias eficazes contra a SIDA, é preciso saber como pagar esses tratamentos, necessariamente dispendiosos.

O acesso a esses novos medicamentos deverá criar uma situação de desigualdade entre os países industrializados — que dispõem de meios para tratar os seus doentes — e os países do Terceiro Mundo, onde as necessidades sanitárias básicas já hoje ficam por preencher por falta de recursos.

«A produção de novos medicamentos tem tido nos últimos anos um grande desenvolvimento mas esses produtos não estão ao alcance da maioria da população mundial que deles necessita», sublinha Jonathan Mann, director do programa de SIDA da Organização Mundial de Saúde.

CINCO MILHÕES DE PESSOAS INFECTADAS EM TODO O MUNDO

«À escala mundial qualquer programa de combate à SIDA falhará se os medicamentos só forem postos à disposição de uma parte dos doentes nos países ricos», acrescenta.

O mundo tem respondido à epidemia de SIDA de uma forma mais consistente e coordenada do que anteriormente acontecera com qualquer outra ameaça à saúde pública mas mesmo assim o êxito final ainda não está garantido, diz aquele especialista.

Apesar dos programas anti-SIDA adoptados em todos os países do mundo, o que acontece pela primeira vez, «a epidemia continua a ganhar terreno porque algumas barreiras a uma acção eficaz ainda não foram ultrapassadas e porque, entre o público, a atitude inicial de receio está a dar lugar a uma certa complacência».

«Corre-se o risco de, a nível mundial, se perder a luta contra a SIDA», afirma aquele responsável da OMS.

Os Serviços de Saúde defrontam, basicamente, dois problemas distintos: como travar a disseminação do vírus e como anular os sintomas da doença e as suas consequências mortais.

Recentemente a OMS estimou em cinco milhões o número de pessoas infectadas em todo o mundo desde que a Síndroma da Imunodeficiência Adquirida foi identificada pela primeira vez em cinco homossexuais de Los Angeles, há oito anos.

Dessas pessoas cerca de 600.000 já desenvolveram a doença, com todos os sintomas da sua fase avançada, e cerca de 300.000 morreram, segundo as estimativas globais da OMS.

A manter-se o actual ritmo de avanço da epidemia, até ao fim do século haverá seis milhões de casos confirmados de SIDA e mesmo essa estimativa poderá revelar-se optimista ser a doença avançar descontroladamente em zonas pobres densamente habitadas, como a Ásia.

De momento os Estados Unidos continuam à frente como o país mais atingido, havendo ali 112.000 casos confirmados de SIDA dos quais 66.000 já faleceram.

Estimativas feitas para a evolução da situação nos Estados Unidos até ao ano 2000 apontam para 14 milhões de pessoas infectadas e para a morte de quase três milhões de norte-americanos.

Neutralizados vírus da SIDA em corpo humano

Cientistas norte-americanos conseguiram, pela primeira vez na história, eliminar o vírus que causa a Síndroma da Imunodeficiência Adquirida (SIDA) do corpo de um paciente.

Uma equipa de investigadores do Hospital John Hopkins, em Baltimore, afirmou que conseguiu neutralizar o vírus ao combinar o transplante da medula óssea com a administração de AZT (azidotimidina) — a única droga aprovada, até ao momento, nos Estados Unidos no tratamento à doença.

Os médicos advertiram que poderá levar um ano a determinar se a experiência poderá ser transformada numa prática terapêutica contra a SIDA.

«Este é apenas um caso, mas se realizarmos a experiência em mais 10 ou 20 pacientes e se obtivermos o mesmo resultado, então terá que ser considerado como uma possível terapia», afirmou William Burns, um dos médicos da equipa.

Até agora, os investigadores da «doença do século XX» apenas tinham conseguido atrasar e tornar mais lento o progresso da doença, porém nunca se chegou a eliminar completamente o vírus HIV — causador da SIDA.

Possível libertação

Mandela está preso há 10 mil dias

O detido líder nacionalista negro sul-africano, Nélson Mandela, que completou ontem 10 mil dias de prisão, reuniu-se terça-feira com cinco dirigentes sindicais negros na cadeia de Paarl, perto da Cidade do Cabo.

Desconhece-se os assuntos abordados no encontro, em que participaram os dirigentes sindicais Cyril Ramphosa (do sector mineiro), Chris Dlamini (da indústria alimentar), Moses Mayekiso (da área metalúrgica), John Gomono e Sydney Mufamadi (da Confederação Sindical sul-africana).

Fontes oficiais informaram entretanto que Nélson Mandela foi autorizado a festejar a quadra natalícia com a mulher e alguns filhos do casal na prisão de Paarl.

Entretanto, aumentaram os rumores de que o detido líder do ANC poderá ser libertado em breve, possivelmente por altura do Natal.

Jornais sul-africanos anunciaram esta semana que a Primeira-Ministra britânica, Margaret Thatcher, pediu pessoalmente ao Presidente sul-africano, Frederick de Klerk, que liberte Mandela antes do Natal.

Fontes governamentais disseram no mês passado que Pretória está a planear libertar Mandela em finais de Janeiro ou princípios de Fevereiro, coincidindo com a abertura de uma nova sessão do Parlamento sul-africano.

No entanto, as fontes rectificaram agora as suas previsões e não põem de parte uma libertação por altura do Natal.

Eleições no Brasil

Lula reconheceu vitória de Collor

O candidato presidencial do Partido dos Trabalhadores (PT), «Lula» da Silva, reconheceu ontem a vitória do seu rival, Fernando Collor de Mello, na segunda volta das eleições de domingo.

Lula da Silva acrescentou que nessas eleições «venceu a farsa, a mentira e o baixo nível».

Após o escrutínio de 95,53 por cento dos votos a posição dos candidatos é a seguinte:

Fernando Collor de Mello — 33.456.056 votos (42,68 por cento); Luiz Inácio «Lula» da Silva — 30.352.342 (38,71); votos em branco — 835.505 (1,10); votos nulos — 3.040.146 (3,88); abstenção — 10.610.677 (13,53).

Total de eleitores: 82.074.718.

O Tribunal Superior Eleitoral informou que o escrutínio vai terminar quarta-feira, apesar de ainda faltarem urnas de municípios dos Estados da Baía, Minas Gerais, Mato Grosso e Pará.

COLLOR DE MELLO PREPARA ESTRATÉGIA PRESIDENCIAL

O Presidente-eleito do Brasil, Fernando Collor de Mello, vai aprovar no seu primeiro dia de mandato um conjunto de decretos e projectos-lei que definirão a estratégia do seu executivo para combater a crise do país.

O programa de Collor de Mello prevê a luta contra a inflação, o reatamento do crescimento económico, o fim da miséria com recursos obtidos na reforma administrativa, fiscal e patrimonial, que serão completadas com a renegociação da dívida externa.

O plano inclui medidas a curto e médio prazo, como a redução de Ministérios, eliminação de gastos supérfluos na futura Administração, e luta contra o duplo emprego dos altos funcionários.

Pelo Mundo

CENTENAS DE MORTOS DURANTE OFENSIVA REBELDE EM SÃO SALVADOR

A guerrilha salvadorenha divulgou, pela primeira vez, o número de rebeldes mortos durante três semanas de ofensiva contra as tropas governamentais. A Rádio Venceremos, voz oficial dos guerrilheiros, disse terça-feira que cerca de 400 rebeldes da Frente de Libertação Nacional Farabundo Marti (FLNFM) foram mortos desde 11 de Novembro — data em que começou a ofensiva. Esta foi a primeira vez que o movimento rebelde divulgou as suas baixas em consequência da ofensiva. Por seu turno, o Exército salvadorenho reivindica que 2.134 guerrilheiros foram mortos e mais de 4.000 ficaram feridos. O Governo de São Salvador estima a força rebelde de 6.000 a 10.000 homens. A FMLN afirma que as vítimas incluem oito comandantes, entre eles Dimas Rodriguez — um dos mais importantes líderes da guerrilha durante os 10 anos de guerra civil.

PERU: OFENSIVA GOVERNAMENTAL PROVOCA 43 MORTOS

Pelo menos 47 guerrilheiros esquerdistas foram abatidos, quando tropas governamentais os atacaram de surpresa na selva peruana, disse ontem um porta-voz militar. O coronel Oswaldo Jesus Perez afirmou que 43 membros do Movimento Revolucionário Tupac Amaru (MRTA) foram mortos na segunda-feira perto de Villa Rica, na província de Oxapampa. Um soldado morreu e mais dois ficaram feridos durante o ataque, disseram fontes militares. O ataque foi a segunda grande ofensiva que as tropas peruanas lançaram, durante os últimos oito meses, contra o MRTA (de tendência marxista), o mais pequeno dos dois movimentos guerrilheiros activos no Peru.

PARTIDO SOCIALISTA HÚNGARO FICOU SEM PRESIDENTE

O Primeiro-Ministro húngaro, Miklos Nemeth, demitiu-se do presidium do Partido Socialista depois de não conseguir o seu apoio a parte da sua proposta de orçamento, anunciou ontem a rádio húngara. Nemeth, nomeado para o lugar em Novembro do ano passado, mantém-se como membro do Partido Comunista húngaro, que alterou entretanto a sua designação. Numa carta ao Presidente Rezso Nyers, Nemeth lamentou que o presidium de 24 membros não tenha aprovado a sua proposta de agravamento do aumento das rendas até 75 por cento e da aplicação de impostos a empréstimos a habitação.

ITALIANOS GASTARÃO 45 MILHÕES DE CONTOS NO NATAL

Os italianos gastarão o equivalente a 45 milhões de contos em almoços, jantares e ceias de 24 a 31 de Dezembro, pondo de lado qualquer veleidade dietética. A elevada soma servirá apenas para comes e bebes, sinal de que a tradição gastronómica natalícia resiste bem face ao declínio de tantas outras, como a de enfeitar a Árvore de Natal, enviar cartões de Boas-Festas ou oferecer presentes. O mapa alimentar natalício dos italianos inclui massas, lentilhas, salpicão cozido e perna de porco recheada.

Quanto aos doces a preferência vai para o «Panettoni», doce tradicional de milão, semelhante ao Bolo-Rei mas mais alto, para o «Pandori», bolo típico de Verona, e de «Torroni» (Torrões). Em relação às bebidas, para além do «Proseço» (espumante italiano) e do «Champagne», estão na moda os «whiskies» e... o Vinho do Porto, claro.