NUMERO 5:476—Sabbado, 26 de agosto de 1905

ADMINISTRADOR
SEBASTIÃO DE CAMPOS

EDITOR
MANUEL ANTONIO

Redacção, Adm. e Officinas
Avenida Agostinho Pinheir

Endereço telegraphico:
CAMPEÃO—AVEIRO

CAMPEÃO DAS PROVINCIAS

ANNO 54.º — Fundador, *Manuel Firmino d'Almeida Maia*

ASSIGNATURAS—(Pagamento adeantado)—Com estampilha: anno,3$750reis.Sem estampilha: 3$250 reis. Numero do dia, 50 reis; atrazado, 60 reis. Africa e paizes da União Postal, mais a importancia da estampilha. A' cobrança feita pelo correio, accresce a importancia com ella dispendida.A assignatura é sempre contada dos dias 1 ou 15 de cada mez. Não se restituem os originaes.

PUBLICA-SE ÁS QUARTAS-FEIRAS E SABBADOS

IMPRESSO EM PAPEL DA FABRICA DE VALLE MAIOR

PUBLICAÇÕES=Correspondencias particulares,60 reis por linha. Annuncios, 30 reis por linha singela. Repetições, 20 reis. Imposto do sello, 10 reis. Annuncios permanentes ,contracto especial. Os srs. assignantes gosam o previlegio de abatimento nos annuncios e bem assim nos impressos feitos na casa.—Accusa-se a recepção e annunciam-se as publicações de que á redacção seja enviado um exemplar.

CONSELHEIRO CASTRO MATTOSO

Subscripção iniciada pelo «Campeão-das-provincias», entre os amigos e admiradores do benemerito filho d'Aveiro, o sr. conselheiro Francisco de Castro Mattoso, para a acquisição e collocação do seu retrato na sala nobre dos Paços do concelho.

Transporte... 569$800

Os recibos das importancias subscriptas estão todos em poder do thesoureiro da commissão, sr. Domingos J. dos Santos Leite, podendo, portanto, quem queira fazêl-o, pagar desde já áquelle cavalheiro a quantia com que subscreveu.

AVEIRO

ARBITRADORES JUDICIAES

Pelo sr. ministro da justiça foi apresentada ás côrtes uma proposta de lei para que seja restabelecida a classe dos arbitradores judiciaes, que fora creada em 1886 e abolida em 1901.

Esta restauração justissima obedeceu ás indicações da opinião publica, e satisfez a uma verdadeira necessidade do serviço de exames e vistorias judiciaes.

A' unica objecção que se lhe poderia oppor, que era tolher ás partes a liberdade da escolha, responde a proposta limitando a nomeação aos juizes e agentes do ministerio publico.

Por esta forma, continuam os litigantes podendo nomear livremente o perito ou louvado que lhes merecer mais confiança, o que sobretudo nos inventarios orphanologicos importa muitas vezes uma grande economia.

Fôra uma violencia esbulhar numerosos cidadãos de cargos em que estavam devidamente encartados, e de que tinham pago ou estavam e continuavam pagando direitos de mercê, com a aggravante de exercerem outros as mesmas funcções remuneradas sem nada pagarem á fazenda nacional.

Bem fez pois o nobre ministro da justiça propondo a reintegração d'esses honestos funccionarios, e o restabelecimento d'uma instituição de incontestavel utilidade.

Já em tempo o antigo deputado, sr dr. Barbosa de Magalhães.apresentára ao parlamento um projecto no mesmo sentido, renovando depois n'uma das sesões immediatas a sua iniciativa.

Mas apesar d'esse projecto haver sido defendido pelo seu auctor com zelo, boa vontade, e conhecimento de causa, a situação politica de então oppoz-se á sua approvação.

E' natural que a ideia vingue agora, com o que sinceramente nos congratulâmos.

Noticias militares

Não é verdade que sáia brevemente d'Aveiro o esquadrão de cavallaria 7, que aqui deixou, por generosa esmola, quem transferiu o regimento para Almeida.

O actual sr. ministro da guerra reprova todos esses desconchavos que uns falsos patriotas conseguiram do sr. Pimentel Pinto. Mas a sua emenda depende de authorisação parlamentar, e estamos certo de que será no sentido de restituir a esta cidade o que tão traiçoeiramente lhe tiraram.

Requereu admissão á matricula na «Escola-do-exercito»o 1.º cabo cadete do 3.º esquadrão do regimento de cavallaria 7, sr. Ignacio Gaspar Ferreira.

Falleceu repentinamente em Lisboa o tenente-coronel do regimento de infantaria n.º 24, sr. José Pinto de Aguiar Saldanha.

Já se apresentou no 3.º esquadrão de cavallaria 7, onde pela ultima ordem do exercito foi collocado, o sr. alferes Antonio Pereira da Cunha e Costa.

Está em Aveiro no goso de licença disciplinar o capitão de cavallaria 6, sr. Frederico Sapuriti Machado.

Teve hontem logar a 1.ª prova do campeonato na «Escola pratica de cavallaria» do cavallo de guerra—trabalho no picadeiro.

Os officiaes que n'ella tomaram parte foram: de cavallaria 1, alferes Quaresma; de cavallaria 2, tenente Reis, alferes Nazareth e alferes Callado; de cavallaria 3, tenente Campos; de cavallaria 4, tenente Ramos, tenente Latino, alferes Manuel Firmino Magalhães, e alferes Benjamim Santos; de cavallaria 5, alferes David Ferreira, de cavallaria 6, alferes Peixoto; de cavallaria 7, alferes Vellez; de cavallaria 8, alferes Velloso; de cavallaria 9, alferes Ferreira da Cunha; de cavallaria 10, tenente Aguiar; pela «Escola pratica», alferes Cabedo.

Todos os trabalhos foram brilhantissimos, distinguindo-se muito o nosso illustre patricio e amigo, sr. alferes Manuel Firmino d'Almeida Maia e Magalhães, que foi classificado com 15,8 valores.

Para a 2.ª prova, marcha de 80 kilometros, entre 10 a 12 horas, partiram hoje de madrugada, ás 3 horas e meia.

O itinerario é Torres-novas, Bragueira, Alcoruchal, Villa-nova, Bemposta, Alqueidão, Sobral, S. Vicente, Valle-de Figueira, Povoa-dos-gallegos, Alcanhões, Goncharia, Santarem, Portella, Valle-de-lobos, Azoia-de-baixo, Acaidaria, Torre-do-bispo, Pernes, Cabeça-gorda, Vaqueiros, Bogalhos, Parceiros, Leiteiros, Torres-novas.

Afim de auxiliarem as auctoridades administrativas no serviço policial, marcharam hoje para Giesta uma força de infanteria 24 sob o commando do sr. alferes Mario Mourão Gamellas; e para S. João da Madeira 10 cavallos do 3.º esquadrão de cavallaria 7, sob o commando do 2.º sargento, sr. Raul Maria Gomes d'Almeida.

Por ordem do ministerio da guerra visitou na quinta-feira o quartel de infanteria 24 o coronel do estado maior de engenheria, sr. Sampaio.

Recolheram da «Escola pratica d'infanteria», em Mafra, os 1.os sargentos d'infanteria 24, srs. Nunes e Matans.

Termina na terça-feira a instrução dos reservistas do D. r. r. n.º 24.

Apprehensão

Os empregados do sêllo, srs. Porphyrio e Pereira, apprehenderam a umas mulhersinhas de Pinhel, que estão estabelecidas proximo do quartel de cavallaria, 80 reis de cigarros fortes, que estas tinham mandado comprar a outro estabelecimento, para uns militares Como, porem, ellas não tivessem licença da venda de tabaco, porque desgraçadamente nem dinheiro para comer teem, saltam-lhe os fiscaes em cima e apprehendem lhe 80 reis de tabaco!!

Era bom que a instancia superior visse bem como esta apprehensão foi feita.

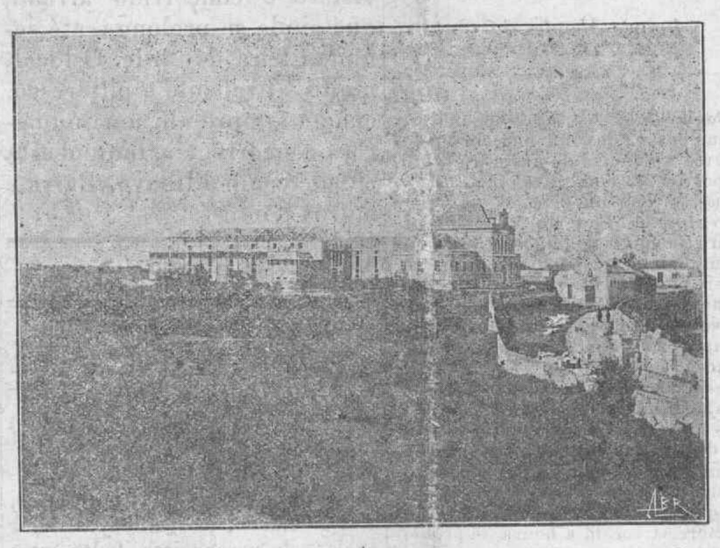

Novo hospital da Santa Casa da Misericordia

O mais bello monumento que se ha de levantar ahi ao conselheiro Castro Mattoso, o que hade eternisar a sua memoria e recordar os muitos serviços por elle prestados a Aveiro, é este soberbo edificio, em construcção ainda, como se vê da nossa gravura, mas que já mostra bem o que ha de ser e a que deve ser dado o nome do morto illustre, cuja perda todos hoje pranteamos.

Foi um dia feliz para o conselheiro Castro Mattoso aquelle em que, por suas proprias mãos, assentou a primeira pedra para o edificio do Novo-hospital, para que tanto trabalhou e a que com tanto empenho queria deixar ligado o seu nome.

Sim, foi um dia feliz para o conselheiro Castro Mattoso o de 10 de novembro de 1901, em cuja tarde, apoz a collocação do cofre que continha o auto commemorativo da inauguração dos trabalhos do Novo-hospital, e descobrindo-se perante um concurso immenso formado pelos seus patricios e amigos, se referiu por esta forma á tocante cerimonia que se acabava de realisar:

«Principiou por dizer que não ia fazer um discurso mas tão somente dizer algumas palavras que frisassem bem na memoria de todos o acto solemnissimo que se acaba de praticar e que por isso principiava por evocar uma memoria querida, um nome illustre pelos seus meritos e serviços, que n'aquelle momento devia accudir aos labios de todos como accudia agora aos seus: o do finado visconde da Silva Mello, roubado tão prematuramente á estima dos seus concidadãos e á veneração dos desvalidos, que viam n'elle um pae amantissimo, tal era o desprendimento e dedicação sem par com que se havia entregado, por completo, desde muito, á realisação da grandiosa e nobilissima ideia de dotar o seu Aveiro com um hospital em tudo digno d'esta formosa cidade, e que fosse porto de abrigo e ancora de salvação dos pobres e doentes d'ella.

Que fôra uma perda enorme para esta cidade e para os pobres a morte do visconde da Silva Mello, pois era impossivel ir mais alem do que elle foi em dedicação e trabalho na utilissima obra que agora se ia inaugurar. Que elle tinha consubstanciado em si por tal forma o generoso pensamento do Novo hospital, que a sua vida toda quasi que gravitava em torno d'elle; que punha de parte com um desprendimento que assombra os seus commodos pessoaes e até os seus proprios interesses para só cuidar da sua obra querida, o seu ideal, o seu sonho de todos os momentos: a construcção do Novo-hospital. Que quando se encontrava com o visconde da Silva Mello, este, cheio do mais santo enthusiasmo, lhe expunha sempre as difficuldades que acabava de vencer, e não foram ellas tão poucas, os novos subsidios que obtivera e as novas esperanças que o acalentavam de ver n'um futuro não muito longo surgir d'aquelle mesmo local, com tantos e tão penosos sacrificios adquirido, o edificio a cuja sombra protectora se havia de acolher a pobresa enferma.

Que acceitára o honroso mas penosissimo encargo por se convencer de que, estando como estava no ultimo quartel da vida, ainda poderia prestar algum serviço a Aveiro, que considerava como a sua terra, pois havendo nascido no concelho e n'elle sido creado, a elle o prendiam as recordações da infancia e a amisade de toda esta população, laboriosa e illustrada, pois eram taes manifestações as provas de elevada estima e respeitosa sympathia que em todo o tempo havia recebido dos aveirenses, que se lhe afigurava que não tinha aqui um inimigo, e mesmo que assim não fosse, o que não podia crer, elle era amigo de todos, pois a todos acolheria fosse qual fosse o partido em que cada um militasse, fosse qual fosse o logar que cada um tivesse na sociedade; que apesar dos seus muitos afazeres e trabalhos officiaes, acceitára a presidencia da commissão do Novo-hospital para juntar os seus exforços aos dos illustres membros da commissão,que tão dedicadamente haviam collaborado já com o finado visconde da Silva Mello, cuja memoria e serviços era mister honrar, e que a melhor maneira de lhe prestar homenagem era continuar a obra d'elle, era levar aeffeito a construcção do Novo-hospital.

Que esse homem, de quem se lembrava sempre com muita saudade e não menor gratidão, o visconde da Silva Mello não podera chegar áquelle dia, que seria decerto um dos mais felizes da sua vida, se vivesse ainda, pois assistiria ao coroamento dos seus presistentes e louvaveis esforços. Que aquelle logar era d'elle e só d'elle, mas visto que Deus assim quizera, esforçar-se-hia tanto quanto podesse para que aobra iniciada por elle fosse levada a final para assim melhor se galardoar a memoria de tão prestante, tão benemerito cidadão como fora o visconde da Silva Mello. Mas para que o intento vingasse, para que Aveiro se podesse orgulhar de ter um hospital digno de suas tradicções e capaz de albergar confortavel e hygienicamente os seus doentes pobres, era preciso que em auxilio dos esforços da commissão viesse o concurso de todos os aveirenses, esquecendo e para isso, se necessario fosse, quaesquer discordancias de opinião,qualquer divergencia partidaria; que se esquecesse por completo o passado e só se pensasse no futuro, que n'este caso era o bem estar, o alivio e a cura dos pobres. Que, unidos todos n'uma só vontade, não se faria esperar o resurgimento d'esta cidade, tão bella como menospresada, pois era descaroavel o estado de muitas das suas ruas, como ainda ha pouco tivera occasião de vêr, e infinitamente condemnavel o edificio que presentemente estava servindo de hospital e que acabava de visitar. Que o melhoramento de aquellas e boa substituição d'este, facilmente se conseguiria se para esse fim convergisse a vontade de todos.

Que a união que vinha advogando era mesmo uma necessidade de momento perante a tentativa que ameaçava tornar-se em realidade, de ser tirado a esta cidade o regimento de cavallaria n.º 7, cujo quartel tantos e tão penosos sacrificios custara a Manuel Firmino.

Que se unissem todos sem delongas nem hesitações, pois d'essa união podia e devia vir o rejuvenecimento d'esta terra, que elle se orgulhava de chamar sua, e que com o seu apoio desinteressado e presistente podiam contar, pois não se pouparia a sacrificios para provar que não era de Aveiro filho desagradecido.»

Pelo ministerio da justiça acaba de ser tomada uma conveniente providencia, para pôr cobro ao abuso que em muitas comarcas, sobretudo das provincias do norte, se estava praticando com os inventarios orfanologicos. Como a ultima lei reguladora do assumpto fallava em *ausente*, e esta palavra tem no uso vulgar uma accepção muito diversa d'aquella em que é tomada pela legislação civil, julgavam-se alguns parochos obrigados e alguns agentes do ministerio publico obrigavam-n'os a dar parte em juizo do fallecimento de todos os que deixassem como herdeiro qualquer pessoa que na occasião não estivesse presente. D'aqui se originava a violencia de obrigar o cabeça de casal a ir fazer declarações inuteis, e despezas escusadas, tendo de se oppor ao andamento do inventario por meio de embargos, de cujas custas não era indemnisado.

Declarou-se agora que o inventario só é obrigatorio quando de algum dos herdeiros se não sabe noticia, nem elle deixou procurador, pois que só n'estas precisas circumstancias é que pode ser considerado *ausente*.

Miudezas

Em substituição do sr. Manuel Gonçalves Nunes, que serviu com zelo, foi nomeado juiz de paz do districto de Cacia o sr. Manuel Pedro Nunes da Silva, digno chefe da delegação da alfandega do Porto n'esta cidade, e que de certo desempenhará aquelle cargo com muito criterio e intelligencia.

Sem deixar a sua banca de advogado, vem tambem abrir escriptorio n'esta comarca o nosso habil e intelligente amigo, sr. dr. Alexandre d'Albuquerque, a quem augurâmos muitas prosperidades.

Tem continuado a ser muito cumprimentado por distinctos cavalheiros de todo o districto o nosso illustre amigo e director, sr. dr. Barbosa de Magalhães.

O jornal ilhavense, o *Nauta*, deu no seu ultimo n.º a gravura do sr. conego commendador José Maria Auçã, muito digno vice-reitor do seminario de Beja, fazendo-a acompanhar de justas referencias ao seu bello caracter e aos seus apreciaveis meritos litterarios.

Cartões de visita

● ANNIVERSARIOS

Fazem annos:

Hoje, as sr.as D. Maria Carolina e D. Maria Camilla d'Oliveira Machado, Porto; e D Emilia Mendonça Barreto.

A'manhã, os srs. Arnaldo d'Oliveira Guimarães, Valle-maior; e Julio Cesar Ferreira Duarte, Anadia.

Além, as sr.as D. Rosa de Santa Maria Leite e D. Maria da Natividade Motta.

Depois, as sr.as D. Philomena da Cunha Lopes e D. Maria Amelia Cabral de Lacerda.

Tambem ante-hontem fez annos a sr.ª D. Branca Dias Antunes, gentil filha do nosso bom amigo e considerado official do exercito, sr. major Antonio Antunes.

● REGRESSOS:

Já regressou á sua casa de Algés, com sua familia, o illustrado clinico nosso amigo, sr. dr. Ricardo Souto.

Da Povoa-do-varzim regressaram a Aveiro o sr Pedro Moreira e sua esposa, que alli foram de visita aos seus.

● ESTADAS:

Estiveram n'estes dias em Aveiro os srs. padre João Emygdio Rodrigues da Costa, dr. Affonso Vianna, Avelino Dias de Figueiredo, Henrique M Rodrigues da Costa, Luiz Pereira Martins e Manuel Matheus Ventura.

● DOENTES:

Tem soffrido d'uma erisipela, em Espinho, onde se encontra, o reputado clinico d'esta cidade, sr. dr. Luiz Regalla, que felizmente se encontra já melhor.

Continua obtendo poucas melhoras a sr.ª D. Maria Luiza de Lacerda e Lebrim. Sentimos.

● VILLEGIATURA:

Partiu ante-hontem para o seu solar da Magdalena, em Pedregães, com sua esposa e filhos o nosso presado amigo, sr dr. João Feio Soares d'Azevedo, illustrado secretario geral do governo civil d'este districto.

O sr. Alvaro Guimarães, activo empregado na fabrica de papel do Prado, acha-se em Valle-maior de visita a seu estremoso pae.

Já retirou para Oliveira-do-Bairro, em goso de ferias, o digno professor de Frossos, sr. Fernando de Sousa Maia.

Chega hoje a Aveiro, no rapido da tarde, o sr. dr. Barbosa de Magalhães, filho, que por aqui se demorará até fins de setembro, em goso de ferias.

● THERMAS E PRAIAS:

Estiveram de visita no Pharol os srs. dr. Pereira da Cruz, dr Jayme Duarte Silva, Alberto Catalá, João Gonçalves Gamellas, Julio Freire, José Gamellas, dr. José Maria Soares, Albino Pinto de Miranda, José Maria de Mattos, Belarmino Maia, Albino Serrão, dr Alvaro de Moura, Carlos Duarte, Alfredo Morgado, Jeremias Lebre, Luiz Moraes, Thomaz e Jeremias Vicente Ferreira, Carlos Guerra, esposa e filha, Adriano de Vilhena Pereira da Cruz, Guilherme Pinto.

Está em Espinho com sua familia o sr. dr. Custodio Martins Henriques.

Volta este anno para a praia do Pharol, a fazer uso de banhos de mar, com sua familia, o sr. dr. Nogueira Souto, digno juiz de direito em Villa-verde.

Regressou de S. Jorge com sua familia o importante proprietario em Sarrazolla, sr. José Rodrigues Pardinha.

Seguem hoje para o Pharol as familias dos srs. dr. Alvaro de Moura, e Almeida, vinda de Luso.

Para o Forte vae com sua esposa e filhos por estes dias o sr. Antonio de Moraes Machado, digno alferes de infanteria 24.

Está em Espinho com sua familia o nosso amigo, sr. dr. Manuel Luiz Ferreira.

Chegou a Aveiro e d'aqui seguiu para a Costa-nova com sua familia o sr. Arthur Pinheiro, digno escrivão-notario em Santa Combadão.

Juizes de paz

A folha official chegada hoje insere a lista dos juizes de paz que teem de servir nos districtos das comarcas d'Aveiro, Arouca, Paiva e Azemeis, sendo as das tres primeiras as seguintes:

Comarca de Aveiro: juiz, Antonio Ferreira Felix Junior; substitutos, José Maria Sarabando e Angelo da Rosa Lima.

Cacia: Manuel Pedro Nunes da Silva, Antonio Euzebio Pereira e José Simões Miranda.

Eixo: Avelino Dias de Figueiredo, José Nunes de Carvalho e Silva e Aristides Dias Figueiredo.

Oliveirinha: Elias Marques Mostardinha, Antonio Marques Mostardinha e Antonio Nunes Rafeiro.

Ilhavo: Joaquim Marques Carvalho Machado, José Reynaldo Cesar Ferreira e Manuel Nunes da Fonseca.

Comarca de Arouca: Alvarenga: José Soares de Andrade; substitutos, João Mendes do Valle e José Vaz Pinto.

Arouca: Custodio Fernandes Soares de Pinho, Theotonio Teixeira Barbosa e Custodio Gomes Martinho.

Fermêdo: Albino Francisco de Oliveira, Sebastião Gomes d'Oliveira e Manuel Gomes Rolim.

Informação local

Folhinha aveirense.—*Dia 26*—Chega a Aveiro um numeroso contingente de tropas de cavallaria, infanteria, caçadores e artilheiros para as manobras do Bussaco.

Dia 27—O calor redobra de intensidade, sendo este o dia mais quente de todo o anno.

Dia 28—Vem á barra um rebocador para pôr fóra d'ella os navios aqui ancorados. Só então sáem o *Nereida* e *Social*, que em dias seguidos tentaram largar sem resultado, tal o estado da barra.

Dia 29—Primeiro dia de chuva de ha tres mezes até ahi.

Obras municipaes.—São da pujante iniciativa presidencial:

Em começo: abertura do bairro da Apresentação; exploração e canalisação de aguas; encanamentos de esgotos; limpeza e arborisação de ruas; arrematação de fornecimentos.

Sem continuação e sem fim: arrematação de diversos fornecimentos; encanamento de esgotos; canalisação e exploração de aguas; limpeza e arborisação de ruas; abertura do bairro da Apresentação.

De vagar se vae ao longe. E' a quadra de maior actividade e de mais numerosa somma de serviços publicos que se tem visto de ha 30 ou 40 annos a esta parte....

Obras publicas. — Vae ser de novo pintada a ponte de S. João de Loure, monumento de arte e utilidade legado aos povos d'este districto pelo benemerito aveirense, o conselheiro Castro Mattoso.

A junta de parochia de Esmoriz, Ovar, solicitou do governo um subsidio para occorrer á reparação de que carece a residencia parochial da sua freguezia.

A de Malheirós de Poiares pediu outro para fazer a construcção da sua egreja parochial.

A de Nossa Senhora da Gloria, d'esta cidade, que bem lhes podia seguir o exemplo, nem repara nem pede que lhe reparem, ao menos, a frontaria da egreja parochial, que está suja, deteriorada e bem demonstra por varias outras formas a falta de cuidado e zelo a que está votada.

Cetaceo.—A' vista da nossa costa passou ante-hontem, pelo meio dia, um enorme cetaceo, que não mediria menos de 10 metros e que repuchava a agua absorvida a grande altura. Ora emergindo, ora submergindo o dorso colossal, mais d'uma meia hora bem puchada se conservou á vista dos curiosos e a bem pequena distancia da arrebentação do mar.

Praias.—Tracta-se de reorganisar a assembléa do Pharol, que deve começar em setembro proximo com a chegada de algumas familias que para alli vão.

Tocador dos sete instrumentos—Ao que chega a actividade d'um homem de brios: é presidente da camara; é governador civil; é mentor da junta de obras da barra; é director das obras publicas; é commissario de policia; é administrador do concelho; é regedor de parochia... e ainda havemos de vêl-o cabo de policia visto não ter querido ser conselheiro para se ver livre do pagamento de mais direitos de mercê.

Inquerito agricola.—Veio para o governo civil do districto uma circular recommendando que, pelas diversas auctoridades, sejam prestados todos os possiveis esclarecimentos, alem da coadjuvação que se lhes peça, no preenchimento d'um questionario elaborado pelo «Mercado central dos productos agricolas», para o inquerito sobre a producção e consumo de cereaes no paiz.

Reparações.—Tem andado em reparação a linha telegraphica de Aveiro ao Pharol.

Zelos.—Uma scena de ciumes pôz ahi, ha dias, em briga dois contendores, que se socaram bem. Acudiu gente e o caso não teve outras consequencias.

«Asylo-escola».—Parece que soffreu já sensivel modificação o projecto da construcção do edificio para o «Asylo-escola-districtal».

Reduziu-se-lhe, pelo menos, o n.º de boracos interiores.

Muitos teremos que ver... e que contar se Deus Nosso Senhor quizer.

Faltas.—A precipitação com que foi revisto o nosso n.º anterior, deixou passar com varias faltas e erros de caixa uma importante parte da composição. O leitor de certo corrigiu e desculpou.

Mercados.—Hoje, amanhã e alem, devem ter logar os importantes mercados dos *Vinte e seis* em Angeja; *Vinte e sete* em Fermentellos; e *Vinte e oito* no Ilhote. Depois, o dos *Vinte e nove* na Palhaça, que é sempre o mais concorrido.

Funccionarios publicos.—Foi transferido da comarca do Cartaxo para Aveiro, como notario, o sr. dr. André dos Reis.

A 2.º aspirante auxiliar dos correios e telegraphos foi promovido o sr. Antonio Dias Simões de Carvalho.

Vem para Aveiro, como subdelegado do procurador regio, o sr. dr. Manuel Tavares d'Oliveira Lacerda.

Foram concedidos 30 dias de licença ao sr. dr. Antonio Emilio d'Almeida Azevedo, meritissimo juiz de direito da comarca da Regoa e nosso illustrado conterraneo e amigo.

A «aveneta».—O homem da «aveneta» chama á sua obra a de «maior vulto, de maior beneficio e mais civilisadora d'esta terra».

Civilisadora, tem graça. Mas comprehende-se: de vulto porque é tão larga como comprida; de beneficio porque lhe permitte collocar alli os bichoiros das sobras do largo Municipal e Mercado-do-peixe; e civilisadora porque sacrificou um monumento de arte, destruiu um padrão religioso, e elle é avesso á confissão. Está certo.

Politica local.—Solicitanos a publicação das seguintes cartas o sr. Duarte Mendes da Costa, muito digno professor da «Escola-normal» d'esta cidade, e desde muito correspondente em Aveiro do nosso excellente collega *Jornal de Anadia*:

Meu caro Firmino:—Peço-te que dês publicidade no teu acreditado jornal á copia de uma carta que hoje envio ao nosso estimado amigo do «Jornal de Anadia», declarando-lhe, pelos motivos exarados n'ella, que não posso continuar a ser correspondente d'esta cidade para aquelle jornal.

Segundo se affirma (e faz estas affirmativas quem é bem pouco sensato), as minhas correspondencias não agradaram aos *mandões*, porque eram mais um protesto, embora indirecto, contra os abusos que se vão por cá praticando dia a dia. E para evitar que ellas, pela sua verdade esmagadora, pudessem *complicar lhes o andamento*, procuraram os meios de que puderam fazer uso para que fosse sustada a sua publicação no periodico da terra, onde vive o ex.mo chefe do actual gabinete. E' o costume antigo de que fazem uso, emquanto não são bem conhecidos. O mesmo fizeram já, ha 4 annos, estando elles ainda com a mascara da hypocrisia a cobrir-lhes o rosto de politicos de barriga, tendo eu tambem de suspender, a pedido teu, por elles assim t'o supplicarem, uma serie de artigos em que ia defendendo, no «Campeão», o ex-professor da «Escola-normal» d'esta cidade, sr. Albino Gonçalves d'Amorim, da injusta syndicancia que lhe movera o director da referida escola.

Conseguem tudo emquanto não são conhecidos; mas depois, pagando com ingratidão as finezas que lhes dispensam, fazem substituir pela indignação a boa vontade de lhes serem agradaveis. Foi exactamente o que succedeu com a illustrada redacção do «Campeão-das-provincias». E como se tem dado com muitos outros, estou plenamente convencido de que tambem se virá a dar com o nosso illustre collega do *Jornal de Anadia*. O tempo o dirá, e nós vamos esperando...

Desculpa estas impertinencias, e manda sempre o teu

Amigo dedicado

Aveiro, 21—8—1905

Duarte Mendes da Costa.

*

Copia—*Meu ex.mo amigo*—Segundo me affirma pessôa de confiança, em um dos jantares a que uso de assistir, foi dicto por este senhor *sub-inspector dos meninos*, o que os *mandões* da *politica progressista avariada* do concelho de Aveiro se haviam imposto para que as minhas correspondencias de caracter politico não fossem publicadas no seu acreditado periodico, visto não serem de molde a louvaminhar os desmandos e injustiças que elles põem em acção com a sua *inattingivel influencia politica*. Que tal declaração seja verdadeira, não ha duvida alguma, porquanto as minhas humildes correspondencias destinadas aos ultimos dois numeros, já não encontraram um cantinho do seu jornal para serem publicadas, quando é certo que algumas das anteriores tiveram a honra da primeira pagina.

Em vista d'isto, tomo a liberdade de participar ao meu ex.mo amigo que não posso continuar a escrever para um jornal que me «fecha as portas» á defeza dos baixos e repugnantes ataques—talqual como elles—que me foram dirigidos pelos *progressistas abutres*.

Concluindo, ouso de lhe pedir que diga ao tal *sub-dos-meninos* que nem eu nem os meus sobrinhos precisamos, como elle, da protecção de taes vampiros, porque, muito acima da d'elles, está a de cavalheiros dignos e honestos por quem temos a honra de ser protegidos. Elle sabe perfeitamente o que isto quer dizer; e, se não se lembrar, que me peça explicações na imprensa, que eu dou-lh'as, e bôas. A penna que o defendeu das garras do padre marques quando este cavalheiro, de industria e sem rasão alguma, fez recahir sobre elle uma syndicancia ainda é a mesma e poderá servir agora para este fim.

Esperando dever no meu ex.mo amigo o favor de mandar publicar na integra esta carta no proximo numero seu «Jornal d'Anadia», tenho a honra de me subscrever mais uma vez como seu

Amg.º e crd.º obg.º

Aveiro, 21—8—1905

Duarte Mendes da Costa.

O sr. Duarte Costa é um espirito esclarecido, homem de consciencia, critico imparcial, observador e justiceiro, intransigente com tudo o que não seja alevantado e digno.

Não lhe soffreu o animo ver como correm as coisas da politica local, que têm descido á mais abjecta degradação moral, e arriscou-se ao protesto honrado, que nós, como outros collegas do districto e de fóra d'elle, transcrevemos.

D'ahi a mordaça para os que não querem ou não podem sacudir o jugo aviltante, e as retaliações, a vingança, a plena manifestação de um odio que se não extinguirá contra tudo o que fôr limpo e honesto, sadio e bom.

Vêr-se-ha o resto, que não vem longe. Mas contem comnosco.

Noticias religiosas

Como é costume, foi n'este anno muita gente da Beira-mar e contornos d'esta cidade á popular e antiga romaria do Senhor da Serra, perto de Semide, em Coimbra, regressando muitos pela Figueira.

Realisa-se hoje e amanhã a popular romagem da Nossa Senhora da Nazareth, que se venera na sua capelinha da beira do rio, na Gafanha, tendo ruidosa vespera, com a banda dos «Bombeiros-voluntarios» d'esta cidade, e outra reputada musica, fogo de vista, etc. No dia, festa d'egreja e procissão, e de tarde vistoso e concorrido arraial, que ainda se prolonga até segunda-feira de tarde. O local, muito attrahente e pittoresco, chama sempre alli uma numerosa concorrencia, tanto d'esta cidade como d'Ilhavo, Barra e outros pontos.

Mala-do-norte

PORTO, 22—8—1905.

O domingo ultimo esteve maravilhoso, cheio de sol que illuminou toda a cidade, tornando-a rutilante e esplendida d'alegria. Logo ás primeiras horas do dia começaram, como nos dias anteriores, d'esta cidade, os comboyos a ir cheios de passageiros, todos com grande animação, para as festas da Senhora das Dores, que teve logar na Trofa, onde sahiu a procissão com lindos andores, e d'Agonia, em Vianna-do-castello.

Tem augmentado de dia para dia o enthusiasmo pela excursão que se realisa a Braga, no dia 27 do corrente, promovida pela banda da fabrica de instrumentos musicaes «Castanheira & c.ª.»

Tem havido muita procura de bilhetes.

Acompanhado de sua esposa e gentilissima filha, partiu para a Serra-da-estrella, terra da sua naturalidade, o nosso amigo, sr. Joaquim Maria Marques.

Passou no domingo ultimo mais um anniversario, em companhia de sua illustre familia, a sr.ª D. Rosa Augusta Ariz, e tambem seu mano, sr. Francisco Ariz Junior. Faço fervorosos votos porque a festa d'este dia se repita por dilatados annos.

Continuam em greve os operarios da fabrica de chapelaria do sr. Luiz Antonio da Silva. Na reunião que estes tiveram ultimamente, resolveram manter-se firmes na mesma attitude, até que justiça lhes seja feita.

A direcção da «Associação dos operarios chapeleiros» vae distribuir pelas fabricas mais listas de subscripção para os grevistas.

Com uma casa á cunha despediu-se ha dias do theatro «Principe-real», a notavel companhia de variedades, que ha muito mais de um mez tem trabalhado n'este theatro com successo.

No espectaculo tomaram parte todos os artistas da companhia, havendo grande reducção de preços em todos os logares.

S. R. S.

Mattosinhos-Leça, 21.

Espera-se por estes dias, da Inglaterra, onde foi mandada construir, uma lancha de aço para conducção de passageiros a bordo dos paquetes no porto de Leixões.

E' realmente um serviço necessario, principalmente no inverno, que se torna perigoso quando o mar se mostra zangado.

Abriu ha dias os seus salões o «Club de Leça», onde se fez ouvir um esplendido quarteto para a execução das diversas danças.

A primeira soirée semanal teve larga concorrencia.

Teve grande enthusiasmo a corrida de garraios que se realisou na nossa praça.

Foi enviada para o Porto a doida Violante Julia, de 40 annos. Não se conhece a sua identidade.

Esteve aqui, partindo para diversos pontos dos concelhos de Bouças e Maia, o sr. intendente de pecuaria, que veio inspeccionar varios postos particulares de cobrição.

E. Ariz.

O anno agricola

O tempo não tem agora corrido bem á agricultura. Em todas as manhãs se tem cerrado um nevoeiro intenso, erguendo-se depois uma ventania impetuosa, que caustica as plantas e os fructos.

Continua a apanha e seca dos milhos, que são em abundancia, e proseguem em alguns pontos as vindimas.

Informações de fóra:

De *Alcobaça*:—Preço dos generos aqui, pela medida dos 14 litros: trigo mistura, por 14 litros, 640 reis; dito durazio, 700; milho da terra, 480; fava, 460; tremoço, 440; chicharo, 580; grão de bico, 700; feijão branco, 600; dito encarnado, 660; por kilo: farinha de milho. 65; carne de vacca, 220; carne de porco, toucinho, 360; lombo, 360; carne magra, 320; por 15 kilos, batata, 180; por duzia, ovos, 80; por litro, azeite, 200; vinho, 40 reis.

Para revender: azeite, 20 litros, 3$500 reis; vinho, 600.

De *Arcos*:—As vinhas, na sua maior parte, apresentam mau aspecto, e o fructo nascido foi reduzido a metade, pelos estragos do mildio.

De *Cabeceiras-de-Basto*:—Estacionaram as differentes molestias que ha cerca de um anno atacaram as vinhas.

O oidio é que tem alastrado muito nos ultimos dias e já não cede ás repetidas enxofrações.

Ha este anno um atraso de mais de 15 dias na maturação das uvas.

D'*Ilhavo*=Arroz, 1$200; aveia, 900; azeite, litro, 200; batata, 240; centeio, 800; cevada, 400; feijão branco, 900; feijão de caldeia, 650; feijão frade, 600; milho, 640; ovos, duzia, 150; trigo, 800; trevo, 140.

De *Monsão*:—Approxima-se a epoca das vindimas, e a grande maioria dos lavradores lucta com difficuldades para recolher o fructo, por estarem ainda cheias as suas adegas e não terem vasilhame para receber mais.

De *Regoa*:—A colheita deve ser abundante e a do anno findo está por vender.

De *Villa-flôr*: — Continuam os vinhos por baixo preço e sem nenhuma procura.

O "Campeão,, litterario & scientifico

UMA VISITA AO CALVARIO

(Conclusão)

O centurião sem manto, com os braços cruzados sobre a couraça de escamas, rondava gravemente junto á cruz do Rabbi, cravando por vezes os olhos duros na gente do Templo, cheia de rumores e de risos. E Topsius mostrou-me defronte, rente á cruz, um homem cuja face amarella e triste quasi desapparecia entre as duas longas mechas negras de cabello que lhe desciam sobre o peito e que abria e enrolava com impaciencia seu pergaminho, ora espiando a marcha lenta do sol, ora falando baixo a um escravo ao seu lado.

E' Joseph de Ramatta, segredou-me o douto historiador. Vamos ter com elle, ouvir as coisas que convêm saber... Mas n'esse instante, d'entre o bando sordido dos servos do Templo e dos sacerdotes miseraveis que são nutridos pelos sobejos dos holocaustos, rompeu um ruido mais forte como o grasnar de corvos n'um alto. E um d'elles, colossal, esqualido, com costuras de facadas, atravez da barba rala, atirou os braços para a cruz do Rabbi, e gritou n'uma baforada de vinho:

—Tu que és forte, e querias destruir o Templo e as suas muralhas, porque não quebras ao menos o pau d'essa cruz?

Em torno estalaram risadas alvares E outro, espalmando as mãos sobre o peito, curvando com infinito escarneo, saudava o Rabbi.

—Herdeiro de David, oh meu principe, que te parece esse throno?

—Filho de Deus! Chama teu pae, vê se teu pae te vem salvar, rouquejava a meu lado um magro velho, que tremia e sacudia a barba, apoiado ao seu bordão.

Alguns vendilhões bestiaes apanhavam torrões seccos a que misturavam cuspo para arremessar ao Rabbi; uma pedra por fim passou, resoou levemente no madeiro. Então o centurião correu indignado; a folha da sua larga espada lampejou no ar; e o bando recuou blasphemando—emquanto alguns embrulhavam na ponta do saião os dedos que escorriam o angue.

Nós acercámo-nos de José Ramalha. Mas o sombrio homem abalou bruscamente, esquivando a importunidade do sabio Topsius. E, magoados com a sua rudeza, alli ficámos junto de um tronco de oliveira secca, defronte das outras cruzes.

Os dois condemnados tinham acordado do primeiro desmaio, sob a frescura da aragem da tarde. Um, grosso, pelludo, com os olhos esbugalhados, o peito atirado para deante e as costellas a estalar, como se n'um esforço desespera-

---

BIBLIOTHECA DO "CAMPEÃO DAS PROVINCIAS,,

A BATALHA DE ALJUBARROTA

14 de agosto de 1385

O alvoroço de Lisboa transformou-se em enthusiasmo quando El-rei D. João I enviou á cidade, não só como capital do reino, mas tambem como aquella que mais heroismo e constancia mostráram n'essa lucta pela independencia, as bandeiras apprehendidas ao exercito inimigo. Vieram todos recebel-as—Diz Fernão Lopes na sua chronica—em procissão, e descalços, trazendo a imagem de S. Jorge que apregoavam como o grande causador da victoria. Prégou um sermão o famoso fr. Pedro de S. Francisco, tomando por texto a phrase *A Domino factum est istud, et est mirabile in oculis nostris* e logo fez a cidade voto de que na semana da Assumpção (na vespera d'essa solemnidade, 14 de agosto, é que se realisára a batalha, se fariam tres procissões: uma do convento da Trindade, outra da Graça e outra finalmente do de S Francisco, procissões em que iriam todos descalços, outra em dia de S. Vicente, em honra do padroeiro da cidade e outra emfim em dia de S Jorge para não se deixar de ser grato ao santo cujo appellido fôra o esforço dos portuguezes n'esse dia para sempre memoravel.

A batalha de Aljubarrota diz Schoeffer, foi a acção mais memoravel que se travou entre exercitos christãos na peninsula. A superioridade incomparavel das forças do partido vencido, a mocidade dos dois chefes victoriosos opposta a tantos guerreiros assignalados e experimentados por anteriores campanhas, os curtos instantes que bastaram para decidir a acção, a grandeza do premio disputado—dois reinos e a independencia de Portugal—todas estas circumstancias asseguravam a este combate o interesse da posteridade.

A batalha de Aljubarrota é por conseguinte não só gloriosa para os soldados portuguezes cujo valor alli resplandeceu com immortal fulgor, mas tambem para os chefes a cuja pericia principalmente se deveu a victoria. Na edade media, epoca da força bruta, e em que a força bruta usualmente decidia as pelejas, a batalha de Aljubarrota avulta como a batalha de Poitiers, presagiando uma epoca em que na guerra a intelligencia, e não a força, decidiria a sorte das batalhas, e revelando a tactica, a precisão das manobras como capaz de vencer numerosos exercitos.

Aljubarrota é uma pagina brilhante na nossa historia. Descemos muito desde então, depois de chegarmos a esse periodo aureo do seculo XVI. Apesar de tudo, gloria-se um homem de ser portuguez, quando, folheiando as nossas velhas chronicas, se lhe depara, resplandecente como os nomes mais gloriosos de que se ufana Roma, de que se ufana a França, este nome que por si vale um poema—Aljubarrota!

*

A' batalha de Aljubarroia anda ligada essa figura grandiosa de Nun'Alvares, o Condestavel, que, contra a vontade e o voto do concelho do rei, quasi obrigou este ao encontro com as hostes do rei de Castella. A elle se deveu principalmente essa grande victoria que decidiu a sorte de Portugal n'um momento tão critico e tão serio para a independencia nacional. Tratando de Aljubarrota não se pode deixar de fallar no Condestavel.

A genealogia de Nuno Alvares Pereira é, até certo ponto, original pela estranheza de entrarem n'ella ecclesiasticos em grande quantidade. O primeiro Pereira de que apparece menção na historia, é um D Gonçalo Pereira, fidalgo contemporaneo de D. Diniz, e que se tornou muito notavel pela sua grandeza e lauta hospitalidade. Teve este fidalgo muitos filhos, e entre elles um que se dedicou ao estado ecclesiastico, e chegou ao mais alto grau da hierarchia sacerdotal n'este paiz, isto é, foi arcebispo de Braga. Chamava-se tambem D. Gonçalo Pereira.

Este arcebispo, não isento da relaxação de costumes que corria o clero d'esse tempo, teve muitos filhos, e reconheceu-os altamente

Um dos filhos d'este D. Gonçalo Pereira foi Alvaro Gonçalves Pereira que entrou na sagrada milicia do Hospital, sahiu do reino, onde, com a morte de Affonso III tinham fundado as guerras contra os infieis, e foi apresentar-se a Rhodes, então capital da sua ordem, para combater contra os turcos nas galés dos hospitaleiros. Ahi deu mostras de tanto valor e ardimento que o Grão Mestre o nomeou prior dos hospitaleiros em Portugal. Provido d'essa dignidade, voltou ao reino, aonde chegou a tempo de servir D. Affonso IV na expedição terminada pela victoria do Salado.

(*Continua*).

MODAS E CONFECÇÕES

LEMOS & C.ª L.da

92, RUA DOS CLERIGOS, 96=(Telephone, 219)—PORTO

Esta casa tem sempre as ultimas novidades para as duas estações do anno, colhidas pessoalmente em Pariz, Lyão, Londres e Berlim, por um dos socios

Cortes para vestidos

grande novidade em lã e lã e seda.

Alta fantazia em **Tecidos de seda** para vestidos e bluzas.

Tecidos de lã completamente novos para vestidos de praia e campos.

Lindissima collecção de **cortes para bluza** em gaze e seda bordados, o que ha de mais alta novidade.

Tecidos d'algodão

completo sortido para vestidos e bluzas em crepon, ptamine, zephir, piqué, fustão, cambraia, baptiste, clumetis, etc., etc.

Completo sortido em **alpacas** para vestidos e mais

Confecções, modelos completamente novos.

Grande sortido de **sombrinhas** em cor e preto.

Cotins inglezes, desenhos novos para fatos de creança.

Deques, cintos, luvas, comisolas, cache-corsets, espartilhos, laços, fichus, veus, lenços de linho, cambraia e renda, meis d'algodão fio d'Escossia e seda, bordadas e meias a jour, piugas, etc., etc.

Preços de réclame

Glacés em todas as cores a 950 reis o metro.

Seda pougee c/0,m60 de largura em todas as cores, a 500 reis o metro.

Perfumarias

de Houbigant, Lubim, Roger & Gallet Pnaud, Legrand, Rocca, Delettrez, Piver, Gellé Freres, Crown, e Wolff.

EXCLUSIVO

Sabonete Lavande, a 100 reis.
Sabonete Japonez a 240 reis.
Agua dentifrica, frasco 300reis.
Poudre dentifrico, caixa 200 reis.
Rhum & Quinquine, frasco 300 reis.
Poudre de Riz, Special, caixa 400 reis.
Poudre de Riz, Violette, caixa 500 reis.

Depositarios da manteiga nacional extra fina

fabrico do Ex.mo Sr. João Diogo Crabral Povolide, Vizeu

Pão de Glutem

Unico para diabeticos.

Chá especial, verde e preto.

Champagne, de Joseph Perrier Châlons s/marne

Preços

Ay moussuxe, garrafa 1$600.
Bouzy supérieur, garrafa 2$200
Bouzy cabinet, garrafa 2$500
por duzia 10 o/o de desconto

Enviam-se amostras para a provincia, francas de porte

do quizesse arrancar-se do madeiro — urrava sem descontinuar, medonhamente; o sangue pingava-lhe em gottas lentas dos pés negros, das mãos esgaçadas; e abandonado, sem affeição ou piedade que o assistissem, era como um lobo ferido que uiva e morre n'um brejo. O outro, delgado e louro, pendia sem um gemido, como uma haste de planta meio quebrada. Defronte d'elle uma mulher macillenta e em farrapos, passando a cada instante o joelho sobre a corda, estendia-lhe nos braços uma creancinha nua e gritava-lhe, já rouca: «Olha ainda, olha ainda!» As palpebras já lividas não se moviam: um negro, que entrouxava as ferramentas da crucificação, ia empurral-a com brandura: ella emmudecia, apertava desesperadamente o filho, para que lh'o não levassem tambem, batendo os dentes, tremendo toda; e a creancinha entre os farrapos procurava o seio magro.

EÇA DE QUEIROZ.

Mala-da-provincia

Dos nossos correspondentes

Arouca, 25.

Tiveram logar, nos dias de hontem e ante-hontem, a feira de S. Bartholomeu, n'esta villa e festejos á milagrosa rainha Santa Mafalda, que se venera na egreja do extincio convento, hoje egreja matriz.

E' uma das funções mais concorridas do districto; vieram dos visinhos concelhos muitos forasteiros em romarias e com offertas á Rainha-santa.

Esta imagem, que se encontra n'um riquissimo sarcophago, é admirada por todos os visitantes, assim como a architectura e esculptura da egreja, que está em estado de perfeita conservação.

São riquissimos os altares, capella-mór e tecto da mesma, em abobada de granito lavrado: o côro das freiras e antecóros, admiram-se ainda mais pelos apreciaveis desenhos, em madeira entalhada, e em todo o e dificio o dourado parece obra de occasião.

A zelosa commissão dos festejos não se eximiu a depezas este anno e a função excedeu os anteriores.

Houve mais asseio na ornamentação da villa occupando uma area muito maior que o costume. Quatro bandas de musica, tres d'esta comarca e uma do concelho de Sinfães, executaram o melhor dos seus repertorios.

✱ O club d'esta villa fundou um jornal com o titulo de *Gazeta d'Arouca*.

Felicitamos a empreza e desejamos-lhe longos annos de vida.

Oliveira d'Azemeis, 25.

Os officiaes de justiça d'esta comarca enviaram ao illustre deputado por este circulo, sr. dr. Arthur Pinto Basto, uma representação em que pedem melhoria de situação. O pedido é justo e decerto o sr. dr. Pinto Basto empregará n'elle todos os seus valiosos esforços.

✱ O carreteiro Antonio da Costa, de Nogueira-do-cravo, que vinha ha dias para aqui sentado no cabeçalho do carro, cahiu e tão destradamente, que uma das rodas lhe passou por cima das pernas, ferindo o e esmagando-lhe tambem um dedo da mão.

✱ O tempo tem corrido bruscamente, com nevoeiros e ventanias.

Trofa, 25.

realisou-se na capella d'esta freguezia a festa de Nossa Senhora das Dores.

Foi grande a concorrencia dos que do Porto e Guimarães vieram e se espalharam pelo arraial. A illuminação era d'um effeito deslumbrante.

Viam-se caracteristicos typos das nossas aldeias, todos n'uma alegria doida. A' tarde sahiu a procissão que era composta de alguns lindos andores e era d'um effeito maravilhoso.

Informação estrangeira

Canto de cysne. — As barbas grandes são de antiga tradição militar da côrte prussiana no tambor do regimento da guarda do palacio.

O actual tambor, Gommelt, tão conhecido em Berlim como Guilherme II, teve a má sorte de ferir-se n'um dedo, que se anchylosou, sendo por este motivo obrigado a reformar-se.

Pois tem sido difficilima a substituição. O imperador propôz para o substituir um clarim do regimento de couraceiros da guarda; mas como a sua barba não tem ainda o comprimento exigido pela tradição, resolveu o kaiser se esperasse o tempo preciso para poder occupar o seu novo logar.

No emtanto, Commelt deve assistir ás proximas manobras e n'ellas soltará o ultimo rufo: o seu canto de cysne.

Estatistica feminil. — A Grecia é o paiz da Europa em que ha menos mulheres em relação aos homens.

Em todas as nações da Europa-occidental, sem excepção, o n.º de mulheres é superior ao dos homens, a saber:

52 % em Portugal; 51 % na Allemanha, Hespanha, França, Grã-Bretanha, Russia-europêa, Suecia e Suissa; 50 % na Hungria, Belgica e Italia. Pelo contrario, nos paizes balkanicos a população masculina excede a feminina, sendo esta de 49 % na Rumelia-oriental, 49,2 % na Rumania, 48,5 na Servia e na Bulgaria, e apenas de 47,9 na Grecia. A causa é difficil de explicar.

Bom emprego. — A raça dos curandeiros persiste atravez dos tempos e dos progressos scientificos, mesmo nas nações menos dadas á superstição e ao mysterio.

A semana passada falleceu em Lyon um d'aquelles apostolos, chamado Filippe Landard, mais conhecido pelo sr. Filippe, que chegou a alcançar certa notoriedade na Europa.

Sem possuir diploma facultativo, exerceu a medicina, em que encontrou contrariedades porque os medicos lhe moveram guerra. Em vista d'isto resolveu fazer-se bruxo, profissão para que não era preciso diploma, adoptando o hypnotismo como processo therapeutico.

Os doentes que affluiam ao seu consultorio, em grande n.º, soffriam o seguinte tratamento: o sr. Filippe punha as mãos na cabeça do enfermo e dizia-lhe:

—«Está curado». E o caso é que, em certos casos, assim acontecia.

A sua fama chegou a ser tamanha, que a imperatriz da Russia, a quem o bruxo havia sido recommendado pela rainha da Italia, mandou-o chamar a S. Petersburgo, onde o conservou por 2 annos, enchendo-o de attenções e dinheiro. Regressando a Lyon, rico, abandonou a clinica remunerada e passou a tratar os doentes gratuitamente.

Continencia a um heroe. — A *Westminster-gazette* assignala o seguinte incidente, que se deu quita-feira em Londres, por occasião da visita que a esta capital fizeram os officiaes da esquadra franceza ancorada em Portsmouth: «Quando os 3 primeiros *landaus* que conduziam os officiaes francezes atravessaram Trafalgar-square, por alturas da columna de Nelson, em frente do baixo-relevo representando a morte do heroe naval inglez, no fim da sua batalha contra a esquadra franceza em Trafalgar, o almirante Caillard e os outros officiaes francezes voltaram-se para a columna e fizeram a respectiva continencia militar com muita elegancia e com todos os tempos. A enorme multidão que assistia á passagem manifestou por delirantes acclamações quanto a commoveu essa homenagem prestada pelos francezes áquelle que triumphara em Trafalgar».

Abelhas felinas. — O caso deu-se nas proximidades de Budapest, e contam-n'o assim os jornaes francezes:

Um lavrador, chamado Makranszki, proprietario de uma granja na aldeia de Pereng, entrou em casa deixando a carruagem á porta. Os cavallos, não podendo supportar o sol, fugiram para baixo d'umas arvores, derrubando, na sua passagem, umas oito colmeias. Uma nuvem de abelhas lançou-se então sobre elles furiosamente. O lavrador e sua mulher correram em auxilio dos pobres animaes, mas foram tambem atacados, assim como os creados que foram em soccorro dos amos.

Finalmente, a agua lançada por uma bomba de incendio conseguiu afugentar as enfurecidas abelhas.

As mordeduras recebidas pelo lavrador e sua mulher são taes, que se julga não poderão sobreviver. Quanto aos cavallos, morreram horas depois.

Os medicos na America. — Na America os medicos fervilham por toda a parte. Em New-York conta-se um por cada casal! Mas um bom medico facilmente ganha mais do que o presidente da Republica. E porisso mesmo é vulgar os discipulos de Esculapio habitarem na 5.ª avenida, que é a dos millionarios. E o motivo de tão brilhante situação é devido a que os nababos americanos lhes pagam honorarios quasi fabulosos. Por exemplo: o anno passado, o rei do petroleo, John Rockefeller, offereceu 20 mil libras ao dr que o curasse completamente de uma gastrite e fizesse com que lhe apparecesse... uma nova cabelleira. Infelizmente, ninguem foi capaz de ganhar tão importante premio.

N'estas condições, isto é, com semilhantes tarifas, não deve causar espanto que uma meia duzia de medicos ganhe mais de 24 mil libras annuaes cada um; que uma duzia d'elles vença 10 mil libras; que uns 50 ganhem 5 mil libras; e uns 2 mil se abotoem com 2 mil libras.

Por cá, sem necessidade de se ser mais que um simples bacharel formado, tem rendido muito mais o systema dos testamentos arranjados e arrancados aos moribundos...

Archivo do "Campeão,,

A *Ilustração portugueza* deu-nos agora mais um brilhante n.º. O seu summario:

Emygdio Navarro; *A pobre não promettas*, chronica de Rocha Martins; colonia agricola de Villa Fernando: habitações dos empregados, entrada geral, casa do capellão, pastoreação do gado bovino, a caminho do trabalho, exercicios militares, debulha a vapor, abertura d'um poço, valla d'esgoto, a herdade vista do lado de Barbacena; a catastrophe do caminho de ferro de Speemberg: após a catastrophe, destroços da machina, remoção de material, desempedindo a linha; a visita da «Academia de estudos livres ao museu do Carmo, o sr. Gabriel Pereira; conselheire Francisco de Castro Mattoso; o gabinete do sr. Emygdio Navarro nas *Novidades*; a esquadra Ingleza em Lagos: a festa a bordo do *Bulwarck*, os convidados com o almirante, a marinhagem em descanço, o creado que tocou arias escossezas, a ponte do commando, o maritimo Patao, que acompanhou o almirante Beresford na pesca. etc., etc

O Seculo, o Supplemento humoristico do Seculo e a *Illustração-portugueza* podem obter-se por assignatura em globo pelo preço assombrosamente reduzido de 9$000 reis por anno, 4$500 reis por semestre, 2$250 reis por trimestre ou 750 reis por mez.

Assigna-se na séde da Empreza, rua Formosa, 43, Lisboa e nas estações telegrapho-postaes.

✱ *A Caça*—Acaba de ser distribuido mais um numero d'esta importante revista, verdadeiro echo do mundo sportivo.

O numero que temos presente, o 12.º, ultimo do 6.º anno de publicação d'este nosso collega, vem deveras interessante quer na parte litteraria, quer na artistica, pois que publica alguns artigos de valor, acompanhados de magnificas gravuras.

Aos proprietarios da *Caça*, os srs. drs. Paulo Cancella e Henrique Anachoreta felicitamos por verem passado mais um anno de publicação da sua revista, que tem de ha muito consolidados os seus creditos como publicação *sui generis*.

✱ Um bello n.º, o 958 do *Occidente*, a magnifica revista illustrado de Portugal e do estrangeiro. Na primeira pagina publica um explendido retrato do sr. Hintze Ribeiro, no seu regresso do estrangeiro. As aguas de Entre-os-rios: nove lindas gravuras d'esta estação d'aguas, situada n'um dos pontos mais pittorescos e aprasiveis do Douro, um verdadeiro encanto, do qual dão boa ideia as gravuras incertas no *Occidente*. Retrato de D. Anna de Castro Osorio, a auctora de encantadores livros para as creanças. A revolução na Russia, retratos dos membros do congresso dos *zemstvos*. Não pode ser mais variada e interessante a parte illustrada d'este numero, assim como a sua collaboração litteraria, em que figuram os nomes de D. João da Camara, J. A. Macedo d'Oliveira Caetado Alberto, Antonio A. D. Machado, M. de Macedo, Henrique Marques Junior, etc.

O *Occidente* custa apenas 950 reis cada trimestre.

Pescarias

O vento norte, que soprou por dias violentamente, pôz embaraços á pesca, impedindo maior n.º de lanços na costa, a apanha do mexoalho na barra e ainda a pesca na ria.

Felizmente já na quinta-feira amainou, e as pescarias vieram em maior quantidade, comquanto ainda em pequenas porções.

Hontem o mar tornou-se impraticavel.

✱ Teem apparecido boas corvinas, excellentes ruivos, que ha muito haviam desapparecido d'aqui, e grandes linguados.

✱ O sal novo já tem preço, regulando a 30$000 reis o wagon, e a 50$000 reis o barco; mas como a producção se presume ser limitada ha tendencia para alta.

Jornal das senhoras

Da *Moda-illustrada*, interessante revista dedicada ás famias, trancrevemos o seguinte:

«Reinam as modas do Imperio nas grandes capas e casacos de abafar. Umas são de lã dos Pyrineus branca ou escoceza e outras, de mais pertetensões, são feitas de panno setim de côres claras, branco, créme, côr de marfim, côr de pérola, etc. Estas são enfeitadas com trança de sêda e fecham com laços de velludo preto e fivelas antigas! O capuz d'estas capas é muitas vezes de renda e de Irlanda muito grossa.

Como as capas a que nos referimos são tambem destinadas a sahidas de casino e de theatro, todas ellas teem uma algibeira interior, na qual se pódem trasportar sem embaraço o binoculo, o leque, a bolsa, o frasco de saes, o espelho, a caixa de pó, emfim todos objectos de que uma mundana não saberia nunca separar-se. Para theatro e casino fazem-se tambem umas elegantes capas de sêda, velada por tres musselinas de sêda de côres differentes, que gosam de grande successo.

Estes modêlos, de grande novidade, são sempre completados por um *fichu* de renda antiga apanhado com rosetas de musselina. E por ultimo, como uma linda novidade, assignalaremos as capas *peplums* em panno e *pongèe*, enfeitadas simplesmente de pontos abertos.

Para passeios matinaes e excursões usam-se casacos curtos e paletots de cotim e *toile* brancos, crús, cinzentos, azues e mesmo encarnados.

Importa saber que todos os casacos modernos teem gollas. As gollas altas foram postas de parte para se poderem usar as *écharpes* de pennas de avestruz frisadas e as gollas de *tulle*, enormes, cuja tranparencia emmoldura deliciosamente o rosto. Quasi todas as gollas de *tulle* são brancas e enfeitadas nas duas extremidades com laços de fita de compridas pontas.

Estes casacos e capas serão muito variados. Os que se fazem já são uns em setim pregueado, outros em panno claro com cabeções enfeitados de bordados ou de applicações. As mangas, muito largas, terminam sempre com canhões. E' principalmente a fórma e as dimensões dos rebuços e o comprimento e numero dos cabeções que contribuem para a deversidade dos modêlos. A linha do conjuncto essa não muda, é pouco mais ou menos sempre a mesma e tão exclusivo o é seu caracter que duvidamos que a moda se imponha de uma maneira absoluta.»

Sob os cyprestes

Foi concorrida d'uma importante parte dos amigos e admiradores do fallecido conselheiro Castro Mattoso a missa celebrada pelo rev. arcypreste prior da Vera-Cruz suffragando a alma do illustre extincto.

✱ Tambem a familia e amigos do sr. dr. Barbosa de Magalhães assistiram na quarta-feira ultima na egreja da Apresentação, á missa resada por alma de sua chorada esposa, a sr.ª D. Maria José de Vilhena d'Almeida Maia e Magalhães.

✱ Falleceu n'esta cidade, victimada por um grave padecimento, a sr.ª Jesuina Gloria Ferreira, esposa do sr. Joaquim Ferreira d'Oliveira, modesto artista nosso patricio. Tinha apenas 32 annos.

Ao dorido, os nossos pezames.

POSTAES ILLUSTRADOS

Eduardo de Mello — «Bazar-do-povo», Guarda. Collecção de postaes de Vizeu, Trancoso e Felgueira.

José Antunes dos Santos Silva. — «Tabacaria-central», Praça do Municipio, Covilhã. Collecção de 16 postaes.

Manuel Carneiro & Irmão—Braga. 4 collecções, comprehendendo 60 postaes de Braga, Povoa de Varzim, Vizella e Guimarães

A. M. Ferreira & Comp.ª — Torres-novas. 3 colllecções, comprehendendo 53 postaes.

F. A. Brito—Porto. Collecção artistica. «Fabri».

José Luiz da Cunha — Typ. Pombal. Collecção de 10 postaes.

Adrião Lopes & Moreira, Successores—Louzada. Collecção de 9 postaes.

Manuel Martins do Couto Vianna—Vianna-do-castello. Collecção de 10 postaes.

Campeão & Saraiva — Alemquer. Collecção de 10 postaes.

J. S. Prazeres—Olhão.

A. Vieira — Photographia Industrial. Mathosinhos.

Nascimento Corrêa e Cesar de Mattos. Anadia.

Grande hotel Marcos—Ponte do Lima. Collecção de 20 postaes.

Bazar dos caçadores —Vianna-do-castello.

André Joaquim Pereira & Filho —Vianna-do-castello.

Cabeleiro de Lisboa—Praça de D. Maria Pia. Caldas-da-rainha.

Elevador do Carmo—Lisboa.

Antonio José Gonçalves—Praça municipal, Vallença. 2 Collecções de 37 postaes.

Notas d'algibeira

HORARIO DOS COMBOYOS

SAIDAS PARA O PORTO		SAIDAS PARA LISBOA	
	Man.		*Man.*
Tramways..	3,55	Omnibus..	6,50
Correio....	5,21		
Mixto.....	8,58		
Tramways.	10,15		*Tard.*
	Tard.	Mixto.....	1,53
Tramways..	4,43	»	4,45
Mixto.....	9,18	Expresso..	5,40
Expresso..	9,5	Correio....	10,10

Ha mais 2 tramways, que chegam a Aveiro ás 9,49 da manhã, e 8,54 da tarde.

Cartaz do "CAMPEÃO,,

TALHO E SALSICHARIA

Eduardo & C.ª

Situado no mercado «Manuel Firmino»

Os donos d'este novo talho convidam o respeitavel publico d'Aveiro e de seus arrabaldes a visitarem o seu estabelecimento, onde encontram um bom sortimento de carnes da mais fina qualidade pelos preços seguintes:

Vacca	de 1.ª classe, k.	220	240
Dita	» 2.ª » »		200
Vitella	» 1.ª » »		320
Dita	» 2.ª » »		240

Vende-se lombo de porco e toucinho, assim como murcellas, chouriços e banha de pingue, fabricada com o maior asseio. Recebem-se encommendas e despacham-se em caminho de ferro só com augmento de transporte.

Eduardo & C.ª

COLLEGIO

MONDEGO

Coimbra

PROPRIETARIO E DIRECTOR

Diamantino Diniz Ferreira

1.ª secção--SEXO MASCULINO

Pateo da Inquisição

Curso commercial, conversação franceza, ingleza e allemã, contabilidade, calligraphia, escripturação commercial, instrucção primaria e secundaria, magisterio primario.

Musica, esgrima e gymnastica

PROFESSORES ESTRANGEIROS PARA O ENSINO DE LINGUAS

2.ª secção--SEXO FEMININO

Pateo da Inquisição

Linguas, musica, lavores, desenho, pintura, instrucção prmara e magisterio prmaro.

Professoras diplomadas

LIVRARIA FRANÇA AMAO

COIMBRA

NOVAS RIMAS, soberb-collecção de verses de João Penha, em volume de perto de 400 paginas. 600 reis.

HOMENS E FACTOS, um volume de 360 pagieas em prosa de João Chagas. 600 reis.

PRIMUS INTER PARES

Nas constipações, bronchites, ronquidões, asthema, tosses, coqueluche, influenza e n'outros incommodos dos orgãos respiratorios, nenhum medicamento merece melhor aquella epigraphe de que os **Saccharolides d'alcatrão, composto, vulgo, "Rebuçados-milagrosos".**

Assim é que, tendo durante 15 annos campeado á frente de innumeras emitações, ainda nada appareceu para que elles não continuem a ser, como sempre, *os primeiros entre os similares*, segundo affirmam milhares de pessôas que os tem experimentado e consta de grande numero de attestados, passados por distinctos facultativos.

PHARMACIA ORIENTAL—S. LAZARO

PORTO

Vendem-se em todo o territorio portuguez—Caixa, 210 Fóra do Porto ou pelo correio 230 reis.

PIROLITOS

JOAO Baptista Garcez, proprietario da «Fabrica de pirolitos de Arnellas», participa ao publico em geral que, accedendo ao pedido manifestado por uma grande parte dos seus freguezes, começou já a fabricação da deliciosa bebida, que é sem duvida o melhor e mais inoffensivo regalo dos encalmados.

ANNUNCIO

VENDE-SE um excellente «dog-car» e um bom cavallo, com todos os arreios e apprestos.

Podem vêr-se em casa de João Augusto Monteiro, na rua das Marinhas, ao Rocio. Está encarregado da venda o sr. Miguel Ferreira d'Araujo Soares, com quem os pretendentes podem tractar.

Padaria Ferreira

AOS ARCOS

AVEIRO

N'ESTE estabelecimento de padaria, especial no seu genero em pão de todas as qualidades, encontra-se á venda:

Café de 1.ª qualidade, a 720 reis cada kilo; dito de 2.ª, a 480; chá, desde 1$600 a 3$600 o kilo; massas alimenticias de 1.ª qualidade, a 140 o kilo; ditas de 2.ª, a 120; vellas marca «Sol», cada pacote, a 180; ditas marca «Navio», a 170; bolachas e biscoitos, pelos preços das fabricas de Lisboa.

Vinhos finos e de meza, por preços modicos.

Para as emprezas typographicas e de encadernação

NAS «Officinas typographicas do **CAMPEAO DAS PROVINCIAS**, Aveiro, ha para vender, em excellentes condicções porque estão novos e trabalhando com excedivel perfeição:

Uma machina de impressão, MARINONI, para o formato do mesmo jornal, com leque automatico, mesa de marmore, etc.

Um cotello para papel e cartão, com 2 registos;

Uma perfuradôra de braço sobre meza de mogno, de 0m,37;

Uma minerva para obras de remendagem em formato de papel al maço.

Uma machinilha de coser livros com colchetes de arame.

Garante-se o bom estado e o excellente trabalho de todos estes objectos, que são de fabricação allemã, e que se vendem unicamente pelo facto de se terem adquirido outros para trabalhos de maior monta.

Dirigir ás mesmas Officinas.

Cada fasc. semanal de 16 Pag. in-4.º gr.

60—Reis—60

A obra completa em 20 fasciculos custará apenas—**1$200 reis**

Estão já publicados cinco fasciculos

J. M. LATINO COELHO

O MARQUEZ DE POMBAL

Edição monumental ornada com cerca de 100 gr.

Cada tomo mensal de 8 pag. in-4.º grv.

300—Reis—300

A obra completa em 4 tomos custará apenas—**1$200 reis**

Está já publicado o 1.º tomo

Todos os pedidos devem ser dirigidos á *Empreza da Historia-de-Portugal* (pagamento adiantado), Livraria-moderna, Rua Augusta, 95—Lisboa

DIRECÇÃO GERAL DA AGRICULTURA

FAZ-SE publico que até o dia 30 de setembro do corrente anno, a repartição dos Serviços florestaes, no Ministerio das obras publicas, recebe pedidos de particulares e de corporações administrativas para compra de penisco (semente de pinheiro bravo) de que carecerem para as sementeiras do corrente anno, até o maximo de 30 kilogrammas nas seguintes condições:

O fornecimento será feito pelo preço de 70 reis por kilogramma, posto nas estações do caminho de ferro de Ovar ou de Estarreja, incluindo o sacco para os pedidos não inferiores a 50 kilogrammas.

A venda só se fará a proprietarios para sementeiras nos proprios terrenos, e não para revenda.

Se os pedidos recebidos forem superiores á quantidade indicada de 30:000 kilogrammas, proceder-se ha ao seu rateio proporcional pelos respectivos requesitantes.

Os pedidos deverão indicar:

Nome do destinatario—Estação de destino—Freguezia e concelho a que se destina a semente.

Não se satisfazem os pedidos sem que a sua importancia tenha sido paga, e a remessa far-se-ha com porte a pagar pelo consignatario.

Direcção geral da agricultura, em 5 de agosto de 1905

O Director geral

Alfredo Carlos Le Cocq.

ELITE AVEIRENSE

EDUARDO A. FERREIRA OSORIO

Rua Mendes Leite, 13 a 21—e Mercadores, 56 a 60—AVEIRO

Tendo já recebido todos os artigos para a estação de verão, pede aos seus ex.mos freguezes e ao publico em geral visitem o seu estabelecimento para verem o grande sortido que tem em tecidos de fantasia e artigos de novidade para senhora, homem e creança. Preços extremamente modicos e ao alcance de todas as bolsas.

Cortes para vestidos, completo sortido, de grande novidade em lã e lã e seda. Tecidos de lã completamente novos a 400 500, 600, 700, 800, até 1$500 reis o metro. Alta novidade em tecidos de seda para blusas. Lindos tecidos de algodão, completo sortido, para vestidos e blusas, em etamines, crepon, zephir, plamine, baptiste, voiles moiré, fustão, piqueé, cambraia, cassa crua. Cassas lindissimas para blusas a 150 reis o metro. Completo sortido em alpacas para vestido, de 500 reis para cima. Cotins inglezes para fatos de creança. Sombrinhas de seda e algodão, alta novidade.

Camisolas, cachn-corsets, meias d'algodão e Escocia para homem, senhora e creança; cintos, rendas, veus, colletes de espartilho, chailes, lenços echarpes de lã e seda, luvas de pelica, pelle de Suéd e Escocia para homem, senhora e creança; chapeus para senhora e creança, ultimos modelos; sedas, gazes plissés, blondes, tulles, guarnições, e muitos outros artigos de novidade.

O mais completo sortido em camisaria e gravataria.

Perfumaria dos melhores auctores francezes e inglezes.

Sabonete IRENE, exclusivo d'esta casa, a 100 reis.

Colonial Oil Company

Preços correntes do petroleo em caixas posto no caminho de ferro:

	AVEIRO	PORTO
Petroleo americano, caixa de 2 latas	3$140	3$075
Petroleo russo, caixa de 2 latas	3$005	2$925

Colonial Oil Company

ESTRADA DA BARRA—AVEIRO

Novo horario dos caminhos de ferro

Um pequeno folheto, comodo e util

contendo o horario dos caminhos de ferro do Porto a Lisboa e Lisboa ao Porto, a lei do sello e outras indicações de interesse publico, proprio para trazer em carteira.

A' venda na «Tabacaria Leitão», rua de José Estevam; «Havaneza», na rua dos Mercadores; «Veneziana» aos Arcos; «Loja-do-povo», á rua Direita; «Elite-aveirense», ás ruas Mendes Leite e Mercadores; e na administração do *Campeão das provincias*, Aveiro.

Preço 30 reis. Pelocorreio, 35 reis.

R. M. S. P.

MALA REAL INGLEZA

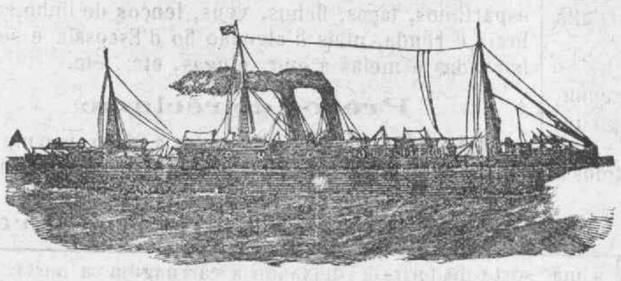

VAPOR A SAHIR DE LEIXÕES (PORTO)

MAGDALENA, Em **2** de **OUTUBRO**

Para S. Vicente, Rio de Janeiro, SANTOS, Montevideo e Buenos-Ayres.

PAQUETES CORREIOS A SAHIR DE LISBOA

CLYDE, Em **28** de **AGOSTO**

Para a Madeira, S. Vicente, Pernambuco, Bahia, Rio de Janeiro Montevideu e Buenos-Ayres.

NILE, Em **11** de **SETEMBRO**

Para Teneriffe, Pernambuco, Bahia, Rio de Janeiro, SANTOS, Montevideu e Buenos-Ayres.

O paquete **MAGDALENA** na viagem seguinte vindo do Brazil tocará em **Leixões** no dia **16** de **NOVEMBRO** para desembarcar passageiros e receberá passageiros para Southampton.

A BORDO HA CREADOS PORTUGUEZES

Na agencia do Porto podem os srs. passageiros de 1.ª classe escolher os beliches á vista da planta dos paquetes, **mas para isso recommendamos muita antecedencia.**

PREVENÇAO AOS PASSAGEIROS

Tendo acontecido por varias vezes que alguns passageiros pagam as suas passagens como para embarcar nos paquetes d'esta Companhia, sendo depois enganados e levados para outras companhias, recommenda-se em especial que tenham o maior cuidado em tratar sempre só com pessôas de probidade e credito, exigindo sempre um bilhete onde se leia impresso o nosso nome TAIT, & RUMSEY e tambem o nome da Companhia MALA REAL INGLEZA.

Unicos Agentes no Norte de Portugal

TAIT & RUMSEY

19, Rua do Infante D. Henrique—Porto

Ou aos seus correspondentes em todas as cidades e villas de Portugal

Os bilhetes de passagem vendem-se em Aveiro, na casa do sr. Antonio Ferreira Felix Junior.

FUNDIÇAO ALLIANÇA DAS DEVEZAS

E

SERRALHERIA MECHANICA

DE

Bar.os & PINHO, succesor

R. Moreira da Cruz, 82 Devezas—V. Nova de Gaya

N'esta fabrica construem-se todas as obras, tanto em ferro fundido como em metal e bronze, assim como: machinas de vapor, linha-d'eixo, tambores para correias, bombas de pressão para agua, ditas systema gaylot para trasfegar vinhos, prensas de todos os mais aperfeiçoados systemas para expremer bagaços de uvas, assim como prensas para azeite e galgas para o mesmo muito aperfeiçoadas; CHARRUAS systema Barbon muito aperfeiçoadas e de todos outros diversos typos; ENGENHOS para tirar agua de poços para regar, em diversos gostos; ditos de cópos, estanca-rios; esmagadores para uvas com cylindros de madeira e diversas outras machinas agricolas e industriaes Portões, gradeamentos e saccadas ou marquizes, e tudo mais que pertence a fundição, serralheria e tornos mechanicos

Tambem fabrica louça de ferro de todos os gostos, tanto á ingleza, estanhada, como á portugueza e á hespanhola, de pernas, ferros de brunir a vapor, ditos de aza, copeadores para cartas, etc, etc.

Além d'estas obras fazem-se muitas outras: motores a vento dos mais reconhecidos resultados, tararas para milho, debulhadoras, etc.

Preços muito economicos

EMPREZA CERAMICA

DA

FONTE NOVA

DE

MELLO GUIMARÃES & IRMÃOS

AVEIRO

FABRICA a vapor de telha do systema de Marselha, feita pelos processos mais modernos e aperfeiçoados.

Encontra-se á venda n'esta fabrica grande quantidade de telha franceza e seus accessorios, e bem assim outros artigos para construcções, taes como: azulejos para revestimento de paredes, de variados gostos, vasos para frontarias, siphões, balaustres, manilhas, etc., productos que rivalisam. com os das principaes fabricas congeneres do paiz. Tejolos de varias dimensões.—PEÇOS MODICOS.

POMBAS DE RAÇA

CORREIOS e de rabo de leque, vende Adriano de Vilhena, rua de José Estevam, 95, Aveiro.

THEATRO de SHAKSPEARE

HAMLET

Celebre tragedia do maior dramaturgo de todos os tempos, o grande philosopho Willian Shakspeare.

A maior obra do theatro antigo e moderno!

A gloria do actor Brazão!

5 traducções differentes, todas esgotadas!

HAMLET! HAMLET!

1.ª edição popular, com um soberbo retrato do auctor, em papel couchè.

200 reis!

Hoje á venda no

Escriptorio de publicações, de Ferreira dos Santos, rua de Santa Catharina, 231, e nas outras livrarias.

Eduardo d'Oliveira Barbosa tem á venda na sua casa de trabalho, á rua Manuel Firmino, por preços modicos, o seguinte:

Mausoleus, campas, bancas de lousa para cosinha, **cantaria de granito e de pedra branca** para obras, assim como louzas em todos os tamanhos para escolas.

Tambem se encarrega da construcção de jazigos e fornece desenhos para os mesmos.

Cura radical

da DIABETIS

PELO ESPECIFICO

BALDOU

em cinco mezes

Unico agente em Portugal e colonias, e que dá todos os esclarecimentos.

Manoel Maria Amador

Aveiro—Alquerubim

Agua da Curia

ANADIA—MOGOFORES

A unica agua sulphatada-calcica analysada no paiz, semelhante á **afamada agua de Contrexeville, nos Vosges (França.)**

INDICAÇÕES PARA USO INTERNO: arthritismo, gotta, lithias e uricalithias biliar, engorgitamentos hepaticos, catarrhos vesicaes, catarrho uterino.

USO EXTERNO: em differentes especies de dermatozes.

A' venda em garrafas de litro e caixas de 40 garrafas.

Preço de cada garrafa 200 reis

Em caixa completa ha um desconto de 20 °|o.

Pharmacia Ribeiro

PIANO

VENDE-RE um magnifico piano para sala, em bom estado de conservação, com pouquissimo uso e de excellente construcção. Aqui se diz com quem tractar.

COLLAR

PERDEU-SE um, de pequenas perolas falsas, da avenida Bento de Moura á rua Manuel Firmino. Dão-se alviçaras a quem o tenha encontrado e queira entregal-o aqui.